

รายงานกิจการ ประจำปี 2560

สหกรณ์ออมทรัพย์เครือโรงพยาบาลพญาไทและเปาโล จำกัด
PHYATHAI AND PAOLO HOSPITAL GROUP SAVINGS AND CREDIT CO-OPERATIVES LTD.



ออมทรัพย์อย่างมั่นใจ
สหกรณ์พญาไทเต็มใจบริการ



- www.Phyathaicoop.com
- facebook สอ.เครือรพ.พญาไท จำกัด



ขอพระองค์ทรงพระเจริญ

ข้าพุกอเจ้าคณะกรรมการดำเนินการ ฝ่ายจัดการ และสมาชิก

สทกรณออมทรัพย์เครือโรงพยาบาลพญาไท จำกัด



“เศรษฐกิจพอเพียงเป็นเสมือนรากฐานของชีวิต รากฐานความ
มั่นคงของแผ่นดิน เปรียบเสมือนเสาเข็มที่ถูกต้องรองรับ
บ้านเรือนตัวอาคารไว้นั่นเอง สิ่งก่อสร้างจะมั่นคงได้ก็อยู่ที่เสาเข็ม
แต่คนส่วนใหญ่มองไม่เห็นเสาเข็มและลืมเสาเข็มเสียด้วยซ้ำไป”

พระราชดำรัสพระบาทสมเด็จพระเจ้าอยู่หัว จากวารสารชัยพัฒนา

สารจากประธาน



สหกรณ์ออมทรัพย์เครือข่ายโรงพยาบาลพญาไท จำกัด โดยการบริหารงานของคณะกรรมการดำเนินการ ชุดที่ 23 ได้ดำเนินการมาครบรอบปีบัญชี 2560 (1 ตุลาคม 2559 - 30 กันยายน 2560) ซึ่งจากผลของการดำเนินงานในปีที่ผ่านมา นับว่าสหกรณ์ออมทรัพย์ฯ แห่งนี้ได้ดำเนินการบรรลุวัตถุประสงค์ทุกๆด้าน ทั้งในส่วนของ การให้บริการเงินกู้และฝากแก่สมาชิก ตลอดจนการจัดสรรสวัสดิการต่างๆ ให้แก่สมาชิกตามความเหมาะสม

ปัจจุบันสหกรณ์ออมทรัพย์ฯ มีจำนวนสมาชิกทั้งสิ้น 4,139 คน มีสินทรัพย์รวม 1,377 ล้านบาท เงินให้สมาชิกกู้ 483 ล้านบาท ขณะที่มีเงินรับฝาก 500 ล้านบาท ซึ่งจากตัวเลขการดำเนินการดังกล่าวสะท้อนถึงการเจริญเติบโตอย่างต่อเนื่อง เมื่อเปรียบเทียบกับผลการดำเนินงานของสหกรณ์ออมทรัพย์ฯ ในปีที่ผ่านมา

แต่สิ่งสำคัญที่คณะกรรมการดำเนินการได้ตระหนักและให้ความสำคัญ คือการทำให้สหกรณ์ออมทรัพย์ฯ แห่งนี้เป็นสถาบันการเงินของพนักงานในเครือโรงพยาบาลพญาไท และเปาโล ในอันที่ส่งเสริมและสนับสนุนคุณภาพชีวิตของสมาชิกให้ดียิ่งขึ้น ขณะเดียวกันสำหรับสมาชิกก็จะต้องเรียนรู้ถึงการดำเนินชีวิตตามหลักปรัชญาสหกรณ์ และน้อมนำแนวทางตามพระราชดำรัสของพระบาทสมเด็จพระปรมินทรมหาภูมิพลอดุลยเดชบรมนาถบพิตร เช่น หลักการออม ปรัชญาเศรษฐกิจพอเพียง เป็นต้น มาปรับใช้เพื่อพัฒนาคุณภาพชีวิตของตนเองและครอบครัวอีกทางหนึ่งด้วยเช่นกัน

สุดท้ายนี้กระผมขอขอบคุณคณะกรรมการดำเนินการ สมาชิก เจ้าหน้าที่ ตลอดจนผู้มีส่วนเกี่ยวข้องทุกท่านที่ทำให้สหกรณ์ออมทรัพย์ฯ ประสบผลสำเร็จจากการดำเนินงานปีที่ผ่านมา และขออาราธนาคุณพระศรีรัตนตรัยและสิ่งศักดิ์สิทธิ์ในสากลโลก โปรดดลบันดาลให้ท่านและครอบครัวจงประแด่ความสุขความเจริญยิ่งขึ้นไป

(นายภูชงค์ ทองแดง)

ประธานกรรมการดำเนินงาน

สหกรณ์ออมทรัพย์เครือข่ายโรงพยาบาลพญาไท จำกัด

สารบัญ

หน้า

รูปภาพประธานกรรมการ และ กรรมการดำเนินการ ชุดที่ 23

รูปภาพที่ปรึกษา ผู้ตรวจสอบกิจการ และผู้สอบบัญชี

รูปภาพผู้จัดการ และเจ้าหน้าที่สหกรณ์

กราฟ หรือแผนภูมิแสดงผลการดำเนินงาน

วาระที่ 1	เรื่องประธานแจ้งให้ที่ประชุมทราบ	3
วาระที่ 2	เรื่องรับรองรายงานการประชุมใหญ่สามัญ ประจำปี 2559	3
วาระที่ 3	เรื่องพิจารณาแก้ไขข้อบังคับสหกรณ์	4 - 9
วาระที่ 4	เรื่องรายงานผลการดำเนินงานของสหกรณ์ฯประจำปี 2560	10
วาระที่ 5	เรื่องการเปลี่ยนแปลงจำนวนสมาชิกประจำปี 2560	11
วาระที่ 6	เรื่องรับทราบรายงานของผู้ตรวจสอบกิจการ ประจำปี 2560	11 - 16
วาระที่ 7	เรื่องพิจารณาอนุมัติ งบประมาณแสดงฐานะการเงิน และงบกำไรขาดทุน ประจำปี 2560	16 - 36
วาระที่ 8	เรื่องพิจารณาอนุมัติ การจัดสรรกำไรสุทธิประจำปี 2560	37 - 38
วาระที่ 9	เรื่องพิจารณากำหนดวงเงินกู้ยืมหรือการค้ำประกัน ประจำปี 2561	39
วาระที่ 10	เรื่องพิจารณาอนุมัติแผนงานและงบประมาณประจำปีของสหกรณ์ ประจำปี 2561	39 - 45
วาระที่ 11	เรื่องพิจารณาเลือกตั้งคณะกรรมการดำเนินการ ประจำปี 2561	46 - 47
วาระที่ 12	เรื่องคัดเลือกผู้ตรวจสอบกิจการสหกรณ์ประจำปี 2561	48 - 49
วาระที่ 13	เรื่องคัดเลือกผู้สอบบัญชีรับอนุญาตเพื่อเสนอนายทะเบียน สหกรณ์แต่งตั้งเป็นผู้สอบบัญชีของสหกรณ์ ประจำปี 2561	49 - 50
วาระที่ 14	เรื่องพิจารณาอนุมัติการนำเงินไปฝากหรือลงทุนในหลักทรัพย์ ตามประกาศคณะกรรมการพัฒนาการสหกรณ์แห่งชาติ	51 - 52
วาระที่ 15	เรื่องอื่นๆ (ตามแต่จะมีผู้เสนอ)	53 - 54

ภาคผนวก

รายงานการประชุมใหญ่สามัญประจำปี 2559

1 - 47

รวมภาพกิจกรรมของสหกรณ์ ประจำปี 2560

สิทธิประโยชน์จากการเป็นสมาชิกสหกรณ์

อัตราการส่งเงินค้ำหุ้นรายเดือน

วิธีคิดเงินปันผล

รายนามคณะกรรมการดำเนินการ ชุดที่ 23



นายกษงค์ ทองแดง
ประธานกรรมการ



นางพรทิพย์ ยศโต
รองประธานกรรมการ

นายจักรกฤษณ์ สุริยวงศ์
รองประธานกรรมการ



นางแสงเดือน โกรทินธาดม
รองประธานกรรมการ



นายบุญหลาย ชำช้าง
กรรมการและเหรัญญิก



นายวิรัตน์ บุรณ์เจริญ
กรรมการและเลขานุการ



นางจิระพรรณ ไชยวงศ์ญาติ
กรรมการ





นางกฤษณา นกุล
กรรมกร



นางนภัต ไชบุพันธ์
กรรมกร



นายสุปัญญา เทียนเล็ก
กรรมกร



นายวีระศักดิ์ บุญธรรม
กรรมกร



นายสาริต ผดุง
กรรมกร

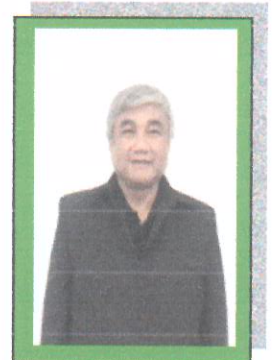

นายอุดมศักดิ์ ทอดสูงเนิน
กรรมกร



นางกัญจวรรณ เพชรน้ำเงิน
กรรมกร

ที่ปรึกษา

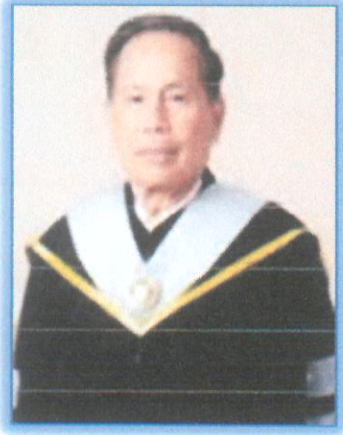

นายทวี ชูทรัพย์
ที่ปรึกษา



นายสุวิช เต็มพรเลิศ
ที่ปรึกษา

ผู้ตรวจสอบกิจการ / ผู้สอบบัญชี



นางรุ่งทิพย์ ศรีสิทธิธรรม
ผู้ตรวจสอบกิจการ



นายอาภากร เทศพันธ์
ผู้สอบบัญชี

เจ้าหน้าที่



นายจिरศักดิ์ ชატะมีนา
ผู้จัดการ



นางโสกา เวฬุวนาร
ผู้ช่วยผู้จัดการ



นางสุพร ปันไสว
เจ้าหน้าที่การเงิน



น.ส.อภิณฑพร มาตรไกรวิจิตร
เจ้าหน้าที่บัญชี



น.ส.พรภิญญา ภูเมือง
เจ้าหน้าที่สทกรณ



น.ส.ชุตินมา ทรวัต
เจ้าหน้าที่สทกรณ

จำนวนสมาชิก

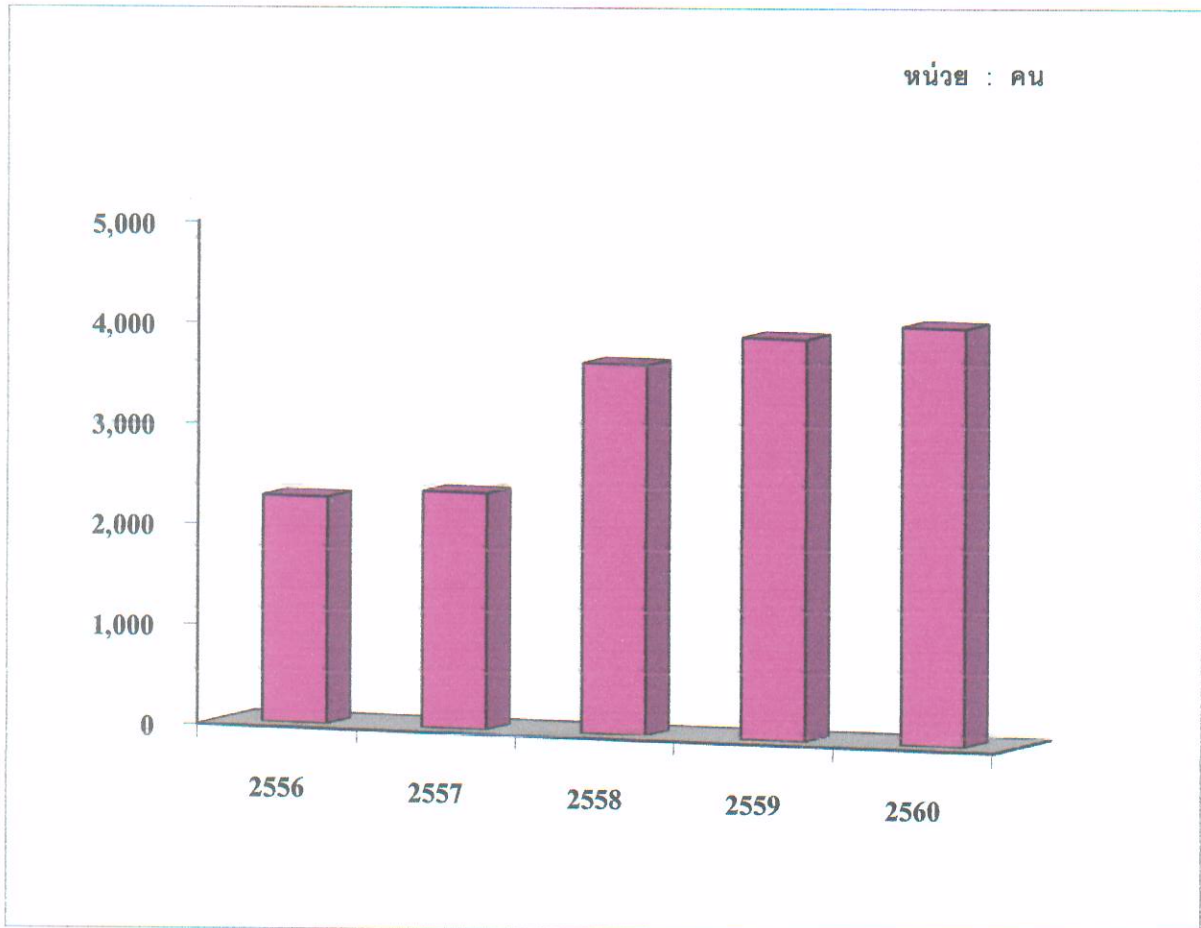

ปี พ.ศ.	2556	2557	2558	2559	2560
จำนวนสมาชิก	2,253	2,345	3,668	3,980	4,139

สินทรัพย์ หนี้สิน ทุนของสหกรณ์

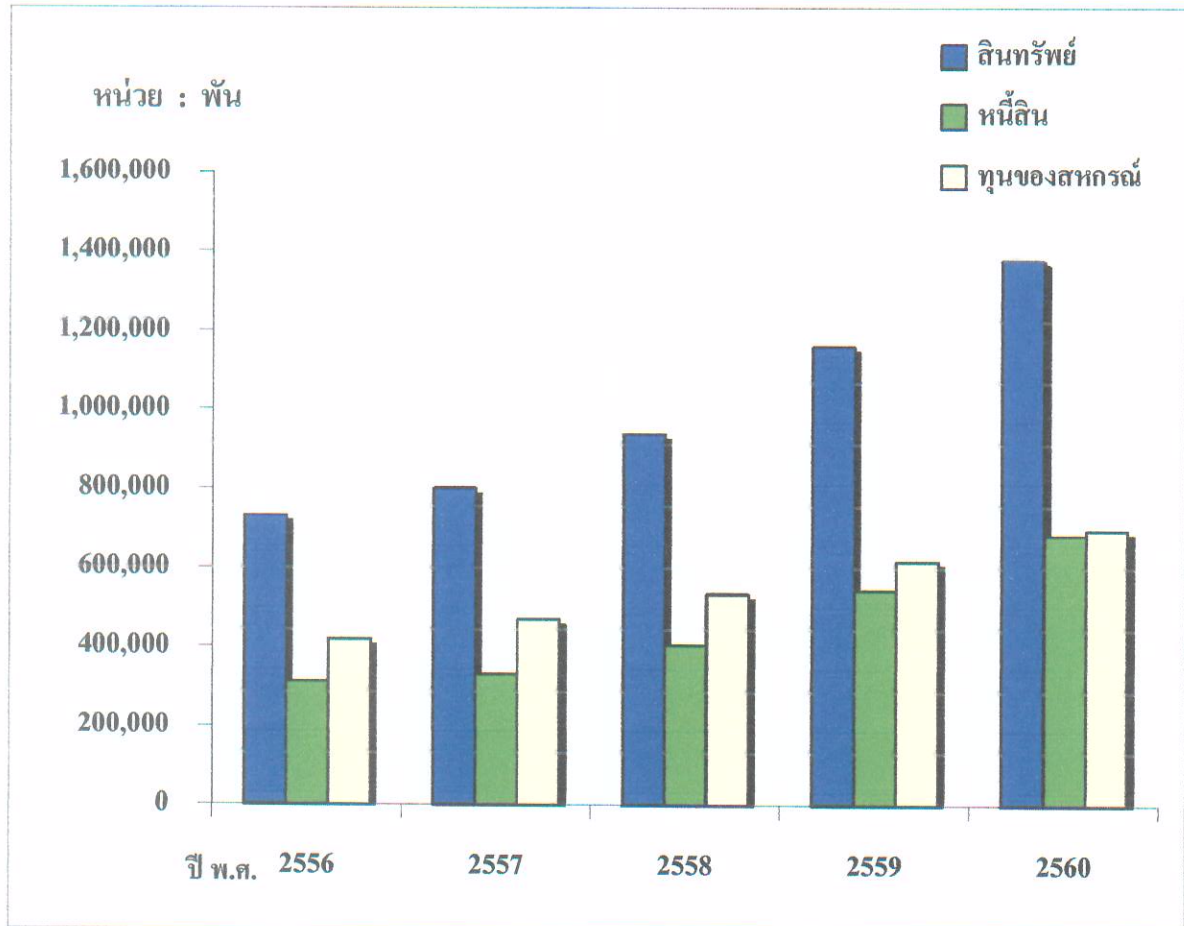

ปี พ.ศ.	2556	2557	2558	2559	2560
สินทรัพย์	731,056	800,106	938,029	1,159,345	1,377,556
หนี้สิน	313,065	331,511	404,358	542,474	683,207
ทุนของสหกรณ์	417,991	468,595	533,671	616,870	694,349

เงินรับฝาก เงินให้กู้ยืม ทุนเรือนหุ้น

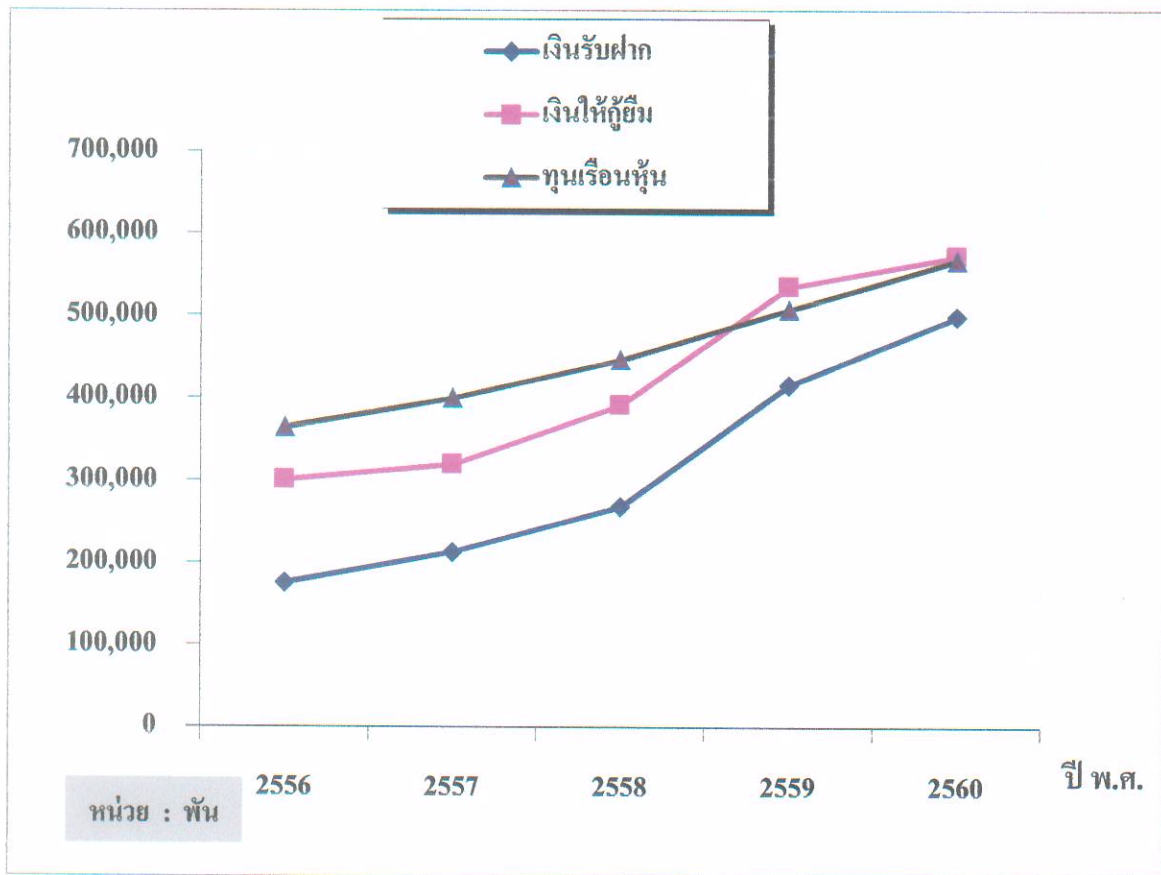

ปี พ.ศ.	2556	2557	2558	2559	2560
เงินรับฝาก	175,530	213,487	268,473	415,943	499,075
เงินให้กู้ยืม	300,832	319,717	391,379	535,405	572,566
ทุนเรือนหุ้น	364,085	399,839	446,334	507,520	567,435

รายได้ รายจ่าย กำไรสุทธิ

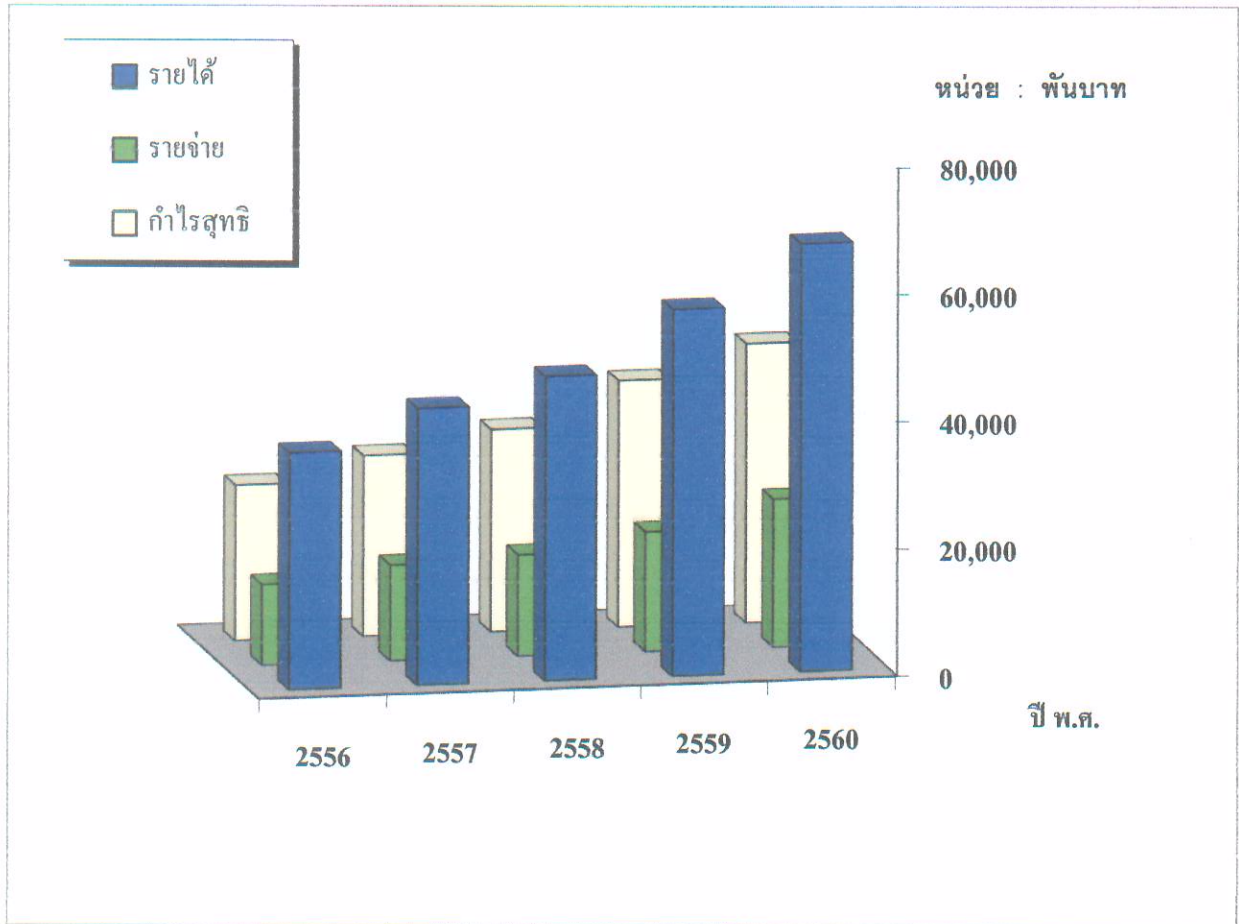

ปี พ.ศ.	2556	2557	2558	2559	2560
รายได้	37,239	43,534	47,839	57,698	67,281
รายจ่าย	12,701	15,041	15,947	18,832	23,256
กำไรสุทธิ	24,538	28,493	31,892	38,866	44,025

ที่มาของรายได้

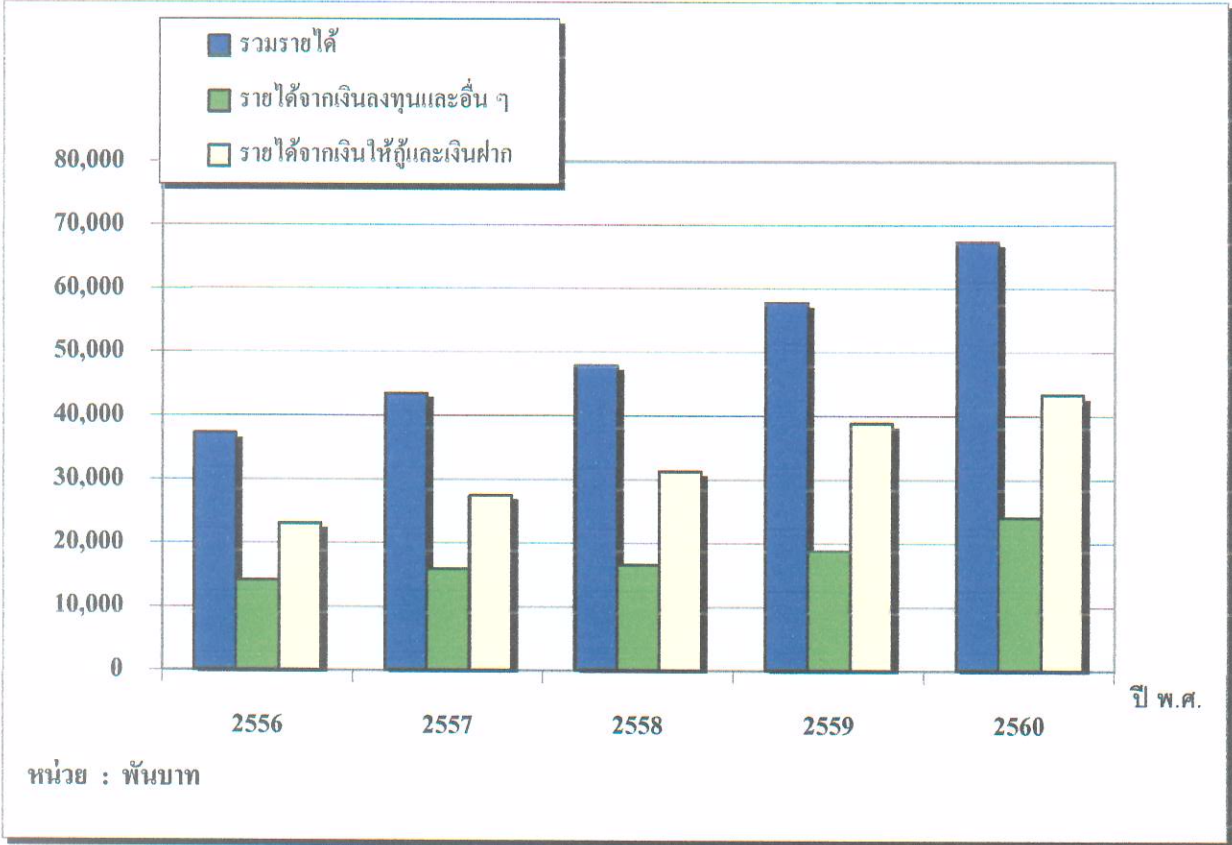

ปี พ.ศ.	2556	2557	2558	2559	2560
รวมรายได้	37,239	43,534	47,839	57,698	67,281
รายได้จากเงินลงทุนและอื่น ๆ	14,128	16,004	16,573	18,816	24,051
รายได้จากเงินให้กู้และเงินฝาก	23,111	27,530	31,266	38,882	43,230

ที่มาของค่าใช้จ่าย

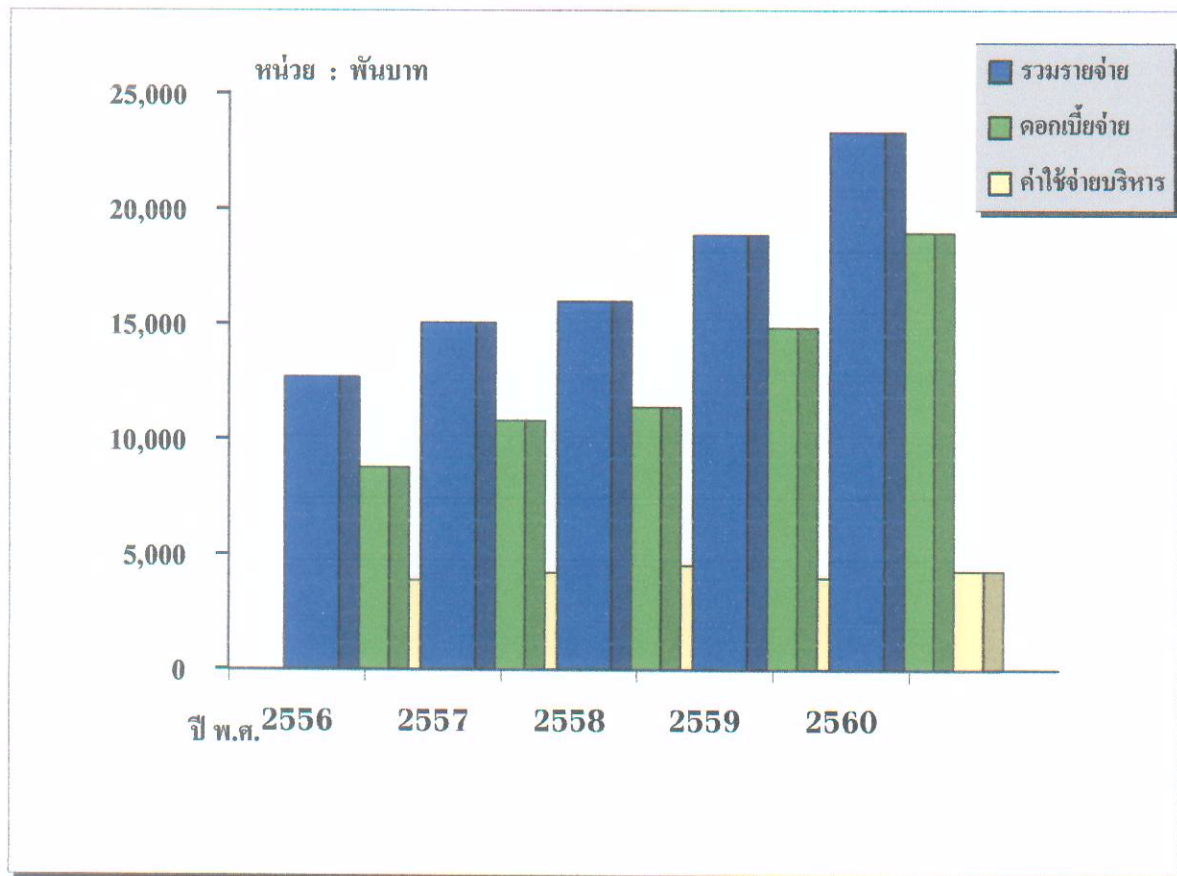

ปี พ.ศ.	2556	2557	2558	2559	2560
รวมรายจ่าย	12,701	15,041	15,947	18,832	23,256
ดอกเบี้ยจ่าย	8,796	10,811	11,387	14,825	18,942
ค่าใช้จ่ายบริหาร	3,905	4,230	4,560	4,007	4,314

ที่ สก.ว 222/2559

สหกรณ์ออมทรัพย์
เครือโรงพยาบาลพญาไท จำกัด

10 พฤศจิกายน 2560

เรื่อง ขอเชิญประชุมใหญ่สามัญประจำปี สิ้นสุด ณ วันที่ 30 กันยายน 25560

เรียน สมาชิกสหกรณ์ออมทรัพย์เครือโรงพยาบาลพญาไท จำกัด

อ้างถึง ข้อบังคับสหกรณ์ออมทรัพย์เครือโรงพยาบาลพญาไท จำกัด

ตามข้อบังคับฯ ที่อ้างถึงในข้อ 52 วรรค 2 กำหนดให้สหกรณ์มีการประชุมใหญ่สามัญ
ปีละหนึ่งครั้ง ภายในหนึ่งร้อยห้าสิบวัน นับแต่วันสิ้นปีทางบัญชีของสหกรณ์ นั้น

ในการประชุมคณะกรรมการดำเนินการ ชุดที่ 23 ครั้งที่ 13/2560 เมื่อวันที่ 7 พฤศจิกายน 2560
มีมติให้กำหนดประชุมใหญ่สามัญประจำปี 2560 (สิ้นสุด ณ วันที่ 30 กันยายน 2560) ในวันที่ 21 พฤศจิกายน 2560
เวลา 12.00 น. ณ ห้องประชุม We Serve (ห้อง 1 ฟังก์) และห้องประชุม We Own (ห้อง 2 ฟังก์) ชั้น 9 อาคารจอดรถ
โรงพยาบาลพญาไท 2 จำกัด เพื่อพิจารณาเรื่องต่างๆ ตามระเบียบวาระการประชุม ดังต่อไปนี้

- ระเบียบวาระที่ 1 เรื่องประธานแจ้งให้ที่ประชุมทราบ
- ระเบียบวาระที่ 2 เรื่องรับรองรายงานการประชุมใหญ่สามัญ ประจำปี 2559
- ระเบียบวาระที่ 3 เรื่องพิจารณาแก้ไขข้อบังคับสหกรณ์
- ระเบียบวาระที่ 4 เรื่องรายงานผลการดำเนินงานของสหกรณ์ฯประจำปี 2560
- ระเบียบวาระที่ 5 เรื่องการเปลี่ยนแปลงจำนวนสมาชิกประจำปี 2560
- ระเบียบวาระที่ 6 เรื่องรับทราบรายงานของผู้ตรวจสอบกิจการ ประจำปี 2560
- ระเบียบวาระที่ 7 เรื่องพิจารณาอนุมัติงบแสดงฐานะการเงิน และงบกำไรขาดทุน ประจำปี 2560
- ระเบียบวาระที่ 8 เรื่องพิจารณาอนุมัติ การจัดสรรกำไรสุทธิประจำปี 2560
- ระเบียบวาระที่ 9 เรื่องพิจารณากำหนดวงเงินกู้ยืมหรือการค้าประกัน ประจำปี 2561
- ระเบียบวาระที่ 10 เรื่องพิจารณาอนุมัติแผนงานและงบประมาณประจำปีของสหกรณ์ ประจำปี 2561
- ระเบียบวาระที่ 11 เรื่องพิจารณาเลือกตั้งคณะกรรมการดำเนินการ ประจำปี 2561
- ระเบียบวาระที่ 12 เรื่องคัดเลือกผู้ตรวจสอบกิจการสหกรณ์ประจำปี 2561
- ระเบียบวาระที่ 13 เรื่องคัดเลือกผู้สอบบัญชีรับอนุญาตเพื่อเสนอนายทะเบียน
สหกรณ์แต่งตั้งเป็นผู้สอบบัญชีของสหกรณ์ ประจำปี 2561
- ระเบียบวาระที่ 14 เรื่องพิจารณาอนุมัติการนำเงินไปฝากหรือลงทุนในหลักทรัพย์ตามประกาศ
คณะกรรมการพัฒนาการสหกรณ์แห่งชาติ
- ระเบียบวาระที่ 15 เรื่องอื่นๆ (ตามแต่จะมีผู้เสนอ)

จึงเรียนเชิญสมาชิกทุกท่าน เข้าร่วมประชุมตามวัน เวลา และสถานที่ดังกล่าว
โดยพร้อมเพรียงกัน

ขอแสดงความนับถือ

(ลงชื่อ) ภูซงค์ ทองแดง

(นายภูซงค์ ทองแดง)

ประธานกรรมการ

สหกรณ์ออมทรัพย์เครือโรงพยาบาลพญาไท จำกัด

ระเบียบวาระที่ 1
เรื่อง ประธานแจ้งให้ที่ประชุมทราบ

ประธาน -

- 1.1 แนะนำผู้เข้าร่วมประชุม ดังนี้
- 1.1.1 ผู้แทนจากกรมส่งเสริมสหกรณ์
 - 1.1.2 ผู้แทนจากกรมตรวจบัญชีสหกรณ์
 - 1.1.3 ผู้ตรวจสอบกิจการ
 - 1.1.4 ผู้สอบบัญชีสหกรณ์
 - 1.1.5
- 1.2

มติที่ประชุม -

ระเบียบวาระที่ 2
เรื่อง รับรองรายงานการประชุมใหญ่สามัญ ประจำปี 2559

ประธาน - เสนอให้สมาชิกทุกท่าน รับรองรายงานการประชุมใหญ่
สามัญประจำปี 2559
ภาคผนวก ตั้งแต่ หน้าที่ 1 - หน้าที่ 47

มติที่ประชุม -

ระเบียบวาระที่ 3
เรื่อง พิจารณาแก้ไขข้อบังคับสหกรณ์

ประธาน - ด้วยที่ประชุมคณะกรรมการดำเนินการสหกรณ์ ชุดที่ 23 ครั้งที่ 13/2560 ประชุมเมื่อวันที่ 7 พฤศจิกายน 2560 มีมติให้นำเสนอที่ประชุมใหญ่ พิจารณาแก้ไขข้อบังคับของสหกรณ์ แก้ไขเพิ่มเติม (ฉบับที่ 6) พ.ศ.2560 ข้อที่ 1,2,33 และ 62 เพื่อให้เกิดความถูกต้องเป็นไปตามแนวทางที่ปฏิบัติจริง และสอดคล้องกับ พรบ.สหกรณ์ฯ

ข้อบังคับสหกรณ์ออมทรัพย์เครือโรงพยาบาลพญาไทและเปาโล จำกัด
แก้ไขเพิ่มเติม (ฉบับที่ 6) พ.ศ. 2560

.....

ที่ประชุมใหญ่ของ สหกรณ์ออมทรัพย์เครือโรงพยาบาลพญาไท จำกัด เมื่อวันที่ 21 พฤศจิกายน 2560 มีมติด้วยคะแนนเสียงเป็นเอกฉันท์ ให้แก้ไขข้อบังคับของสหกรณ์ และนายทะเบียนสหกรณ์ได้จดทะเบียนแล้ว ซึ่งมีข้อความดังนี้

ข้อ 1. ข้อบังคับนี้เรียกว่า “ข้อบังคับสหกรณ์ออมทรัพย์เครือโรงพยาบาลพญาไทและเปาโล จำกัด แก้ไขเพิ่มเติม (ฉบับที่ 6) พ.ศ 2560 ”

ข้อ 2. ข้อความนี้ให้ใช้บังคับตั้งแต่วันถัดจากวันที่นายทะเบียนสหกรณ์รับจดทะเบียน

ข้อ 3. ในข้อบังคับนี้

“ข้อบังคับ” หมายความว่า ข้อบังคับสหกรณ์ออมทรัพย์เครือโรงพยาบาลพญาไทและเปาโล จำกัด

“สหกรณ์” หมายความว่า สหกรณ์ออมทรัพย์เครือโรงพยาบาลพญาไทและเปาโล จำกัด

“สมาชิก” หมายความว่า สมาชิกสหกรณ์ออมทรัพย์เครือโรงพยาบาลพญาไทและเปาโล จำกัด

“ประธานกรรมการ” หมายความว่า ประธานกรรมการสหกรณ์ออมทรัพย์เครือโรงพยาบาลพญาไทและเปาโล จำกัด หรือรองประธานกรรมการปฏิบัติหน้าที่แทนประธานกรรมการหรือกรรมการดำเนินการปฏิบัติหน้าที่แทนประธานกรรมการ ในกรณีที่ประธานกรรมการไม่อาจปฏิบัติหน้าที่ได้

“รองประธานกรรมการ” หมายความว่า รองประธานกรรมการสหกรณ์ออมทรัพย์เครือโรงพยาบาลพญาไทและเปาโล จำกัด

“เลขานุการ” หมายความว่า เลขานุการสหกรณ์ออมทรัพย์เครือโรงพยาบาลพญาไทและเปาโล จำกัด

“เหรียญก” หมายความว่า เหรียญกสหกรณ์ออมทรัพย์เครือข่ายโรงพยาบาลพญาไทและเปาโล จำกัด

“ผู้จัดการ” หมายความว่า ผู้จัดการสหกรณ์ออมทรัพย์เครือข่ายโรงพยาบาลพญาไทและเปาโล จำกัด

“เจ้าหน้าที่” หมายความว่า เจ้าหน้าที่สหกรณ์ออมทรัพย์เครือข่ายโรงพยาบาลพญาไทและเปาโล จำกัด

ข้อ 4. ให้ยกเลิกความตามที่กำหนดในข้อ 1 แห่งข้อบังคับสหกรณ์ออมทรัพย์เครือข่ายโรงพยาบาลพญาไท จำกัด เลขทะเบียนข้อบังคับที่ อ.010543 เสียทั้งหมด และให้ใช้ข้อความต่อไปนี้แทน

“ ข้อ 1 ชื่อ ประเภท และที่ตั้งสำนักงาน

ชื่อ

สหกรณ์ออมทรัพย์เครือข่ายโรงพยาบาลพญาไทและเปาโล จำกัด

Phyathai and Paolo Hospital Group Savings and Credit Co-operative , Limited

ประเภท

สหกรณ์ออมทรัพย์

ที่ตั้งสำนักงาน



เลขที่ 943 ถนนพหลโยธิน แขวงสามเสนใน เขตพญาไท จังหวัดกรุงเทพมหานคร

สหกรณ์อาจย้ายที่ตั้งสำนักงานได้ตามที่คณะกรรมการดำเนินการพิจารณาเห็นสมควร โดยแจ้งให้นายทะเบียนสหกรณ์ กรมส่งเสริมสหกรณ์ และกรมตรวจบัญชีสหกรณ์ทราบ และให้ดำเนินการแก้ไขเพิ่มเติมข้อบังคับในการประชุมใหญ่คราวต่อไปด้วย

ข้อ 5. ให้ยกเลิกความตามที่กำหนดในข้อ 2 แห่งข้อบังคับสหกรณ์ออมทรัพย์เครือข่ายโรงพยาบาลพญาไท จำกัด เลขทะเบียนข้อบังคับที่ อ.010543 เสียทั้งหมด และให้ใช้ข้อความต่อไปนี้แทน

“ ข้อ 2 ตราของสหกรณ์ ตราของสหกรณ์มีรูปลักษณะ ดังนี้



- 1) P หมายถึง สัญลักษณ์เครือข่าย โรงพยาบาลพญาไทและเครือข่ายโรงพยาบาลเปาโล
- 2)  หมายถึง การช่วยเหลือตนเองและ ช่วยเหลือซึ่งกันและกัน
- 3)  หมายถึง การเสียสละเอื้อเฟื้อเผื่อแผ่ ต่อผู้อื่น ไม่จบสิ้น
- 4) ชื่อสหกรณ์ หมายถึง สหกรณ์ออมทรัพย์เครือข่ายโรงพยาบาลพญาไทและเปาโล จำกัด ”

ข้อ 6. ให้ยกเลิกความตามที่กำหนดในข้อ 33 แห่งข้อบังคับสหกรณ์ออมทรัพย์เครือโรงพยาบาล
พญาไท จำกัด เลขทะเบียนข้อบังคับที่ 0.010543 เสียทั้งหมด และให้ใช้ข้อความต่อไปนี้แทน

“ ข้อ 33 คุณสมบัติของสมาชิก สมาชิกต้องมีคุณสมบัติดังนี้.

- (1) เป็นผู้เห็นชอบในวัตถุประสงค์ของสหกรณ์
- (2) เป็นผู้บรรลุนิติภาวะ
- (3) เป็นแพทย์ประจำหรือพนักงานในโรงพยาบาลพญาไท หรือโรงพยาบาล
เปาโล หรือเป็นเจ้าหน้าที่และลูกจ้างประจำของสหกรณ์นี้
- (4) เป็นผู้มีความประพฤติและนิสัยดีงาม
- (5) มิได้เป็นสมาชิกในสหกรณ์ออมทรัพย์อื่นที่มีวัตถุประสงค์ในการให้กู้ยืม ”

ข้อ 7. ให้ยกเลิกความตามที่กำหนดในข้อ 62 แห่งข้อบังคับสหกรณ์ออมทรัพย์เครือโรงพยาบาล
พญาไท จำกัด เลขทะเบียนข้อบังคับที่ 0.010543 เสียทั้งหมด และให้ใช้ข้อความต่อไปนี้แทน

“ ข้อ 62 การเลือกตั้งและการดำรงตำแหน่ง ให้สหกรณ์มีคณะกรรมการดำเนินการ
ประกอบด้วยประธานกรรมการหนึ่งคน และกรรมการดำเนินการอีกสิบสี่คน ซึ่งที่ประชุมใหญ่เลือกตั้งจาก
สมาชิก ให้กรรมการดำเนินการเลือกตั้งในระหว่างกันเองขึ้นดำรงตำแหน่งรองประธานกรรมการคนหนึ่ง
หรือหลายคน เลขานุการคนหนึ่ง อาจให้มีเหรียญกษาปณ์หนึ่ง และจะให้มีผู้ช่วยเลขานุการ หรือผู้ช่วย
เหรียญกษาปณ์ด้วยก็ได้ นอกนั้นเป็นกรรมการ ”

ลงชื่อ.....ประธานกรรมการ

(นายภูษงค์ ทองแดง)

ลงชื่อ.....เลขานุการ

()

สหกรณ์ออมทรัพย์เครือข่ายโรงพยาบาลแพทย์ไทย จำกัด

ข้อบังคับ

แก้ไขเพิ่มเติม (ฉบับที่ 6) พ.ศ. 2560

ข้อความเดิม	ข้อความขอแก้ไขเพิ่มเติม	เหตุผล
<p>1 ชื่อ ประเภท และที่ตั้งสำนักงาน ชื่อ สหกรณ์ออมทรัพย์เครือข่ายโรงพยาบาลแพทย์ไทย จำกัด Phya Thai Hospital Group Savings And Credit Cooperative , Limited</p> <p>ประเภท สหกรณ์ออมทรัพย์ ที่ตั้งสำนักงานใหญ่ เลขที่ 943 ถนนพหลโยธิน แขวงสามเสนใน เขตพญาไท จังหวัดกรุงเทพมหานคร</p> <p>ที่ตั้งสำนักงานสาขา เลขที่ 364 ถนนศรีอยุธยา แขวงพญาไท เขตราชเทวี จังหวัดกรุงเทพมหานคร</p> <p>สหกรณ์อาจย้ายที่ตั้งสำนักงานได้ตามที่คณะกรรมการดำเนินการเห็นสมควร โดยแจ้งให้นายทะเบียนสหกรณ์ กรมส่งเสริมสหกรณ์ และกรมตรวจบัญชี สหกรณ์ทราบ และให้ดำเนินการแก้ไขเพิ่มเติมข้อบังคับในการประชุมใหญ่ คราวต่อไปด้วย</p>	<p>ชื่อ ประเภท และที่ตั้งสำนักงาน ชื่อ สหกรณ์ออมทรัพย์เครือข่ายโรงพยาบาลแพทย์ไทย จำกัด Phya Thai And Paolo Hospital Group Savings And Credit Cooperative Limited</p> <p>ประเภท สหกรณ์ออมทรัพย์ ที่ตั้งสำนักงานใหญ่ เลขที่ 943 ถนนพหลโยธิน แขวงสามเสนใน เขตพญาไท จังหวัดกรุงเทพมหานคร</p> <p>สหกรณ์อาจย้ายที่ตั้งสำนักงานได้ตามที่คณะกรรมการดำเนินการเห็นสมควร โดยแจ้งให้นายทะเบียนสหกรณ์ กรมส่งเสริมสหกรณ์ และกรมตรวจบัญชี สหกรณ์ทราบ และให้ดำเนินการแก้ไขเพิ่มเติมข้อบังคับในการประชุมใหญ่ คราวต่อไปด้วย</p>	<p>1) เพื่อให้ครอบคลุมพนักงาน เครือข่ายโรงพยาบาลแพทย์ไทย และ เครือข่ายโรงพยาบาลปาลิโอ</p> <p>2) เพื่อให้ถูกต้อง และสอดคล้องกับ สังกัดของสมาชิก ณ ปัจจุบัน</p>

ข้อ	ข้อความเดิม	ข้อความแก้ไขเพิ่มเติม	เหตุผล
2	<p>ตราของสหกรณ์ ตราของสหกรณ์มีรูปลักษณะดังนี้</p>  <ol style="list-style-type: none"> 1) P หมายถึง สัญลักษณ์เครือโรงพยาบาลไทย จำกัด 2) + หมายถึง การช่วยเหลือตนเอง และช่วยเหลือซึ่งกันและกัน 3)  หมายถึง การเสียสละเอื้อเฟื้อต่อผู้อื่นไม่จบสิ้น 4) ชื่อสหกรณ์ หมายถึง สหกรณ์ออมทรัพย์เครือโรงพยาบาลไทย จำกัด 	<p>ตราของสหกรณ์ ตราของสหกรณ์มีรูปลักษณะดังนี้</p>  <ol style="list-style-type: none"> 1) P หมายถึง สัญลักษณ์เครือโรงพยาบาลไทยและเครือโรงพยาบาลปาลิโอ จำกัด 2)  หมายถึง การช่วยเหลือตนเอง และช่วยเหลือซึ่งกันและกัน 3)  หมายถึง การเสียสละเอื้อเฟื้อต่อผู้อื่นไม่จบสิ้น 4) ชื่อสหกรณ์ หมายถึง สหกรณ์ออมทรัพย์เครือโรงพยาบาลไทยและปาลิโอ จำกัด 	<p>1) เพื่อให้สอดคล้องกับชื่อสหกรณ์</p>
33	<p>คุณสมบัตินของสมาชิก สมาชิกต้องมีคุณสมบัติดังนี้.</p> <ol style="list-style-type: none"> 1) เป็นผู้เห็นชอบในวัตถุประสงค์ของสหกรณ์ 2) เป็นผู้บรรลุนิติภาวะ 3) เป็นพนักงานในเครือ โรงพยาบาลไทย หรือสมาชิกสหกรณ์ผู้ตั้งเกษียณอายุ หรือเป็นเจ้าหน้าที่และลูกจ้างประจำของสหกรณ์ 4) เป็นผู้มีความประพฤติและนิสัยดีงาม 5) มิได้เป็นสมาชิกในสหกรณ์อื่นที่มีวัตถุประสงค์ประสงค์ในการให้กู้ยืม 	<p>คุณสมบัตินของสมาชิก สมาชิกต้องมีคุณสมบัติดังนี้.</p> <ol style="list-style-type: none"> 1) เป็นผู้เห็นชอบในวัตถุประสงค์ของสหกรณ์ 2) เป็นผู้บรรลุนิติภาวะ 3) เป็นแพทย์ประจำ หรือพนักงานใน โรงพยาบาลไทย หรือ โรงพยาบาลปาลิโอ หรือเป็นเจ้าหน้าที่และลูกจ้างประจำของสหกรณ์ 4) เป็นผู้มีความประพฤติและนิสัยดีดีงาม 5) มิได้เป็นสมาชิกในสหกรณ์อื่นที่มีวัตถุประสงค์ประสงค์ในการให้กู้ยืม 	<p>1) เพื่อให้ครอบคลุมหน่วยงานเครือโรงพยาบาลไทย และเครือโรงพยาบาลปาลิโอ</p> <p>2) เพื่อให้ถูกต้อง และสอดคล้องกับสังกัดของสมาชิก ณ ปัจจุบัน</p> <p>3) เพื่อเปิดโอกาสให้พนักงานบริษัทในเครือ โรงพยาบาลไทย และเครือ โรงพยาบาลปาลิโอได้เข้าร่วมเป็นสมาชิกได้สะดวกยิ่งขึ้น</p>

ข้อ	ข้อความเดิม	ข้อความขอแก้ไขเพิ่มเติม	เหตุผล
62	<p>การเลือกตั้งและการดำรงตำแหน่ง ให้สหกรณ์มีคณะกรรมการดำเนินการ สหกรณ์ประกอบด้วยประธานกรรมการคนหนึ่ง และกรรมการอื่นอีก ไม่นเกินสิบสี่คน ซึ่งที่ประชุมใหญ่เลือกตั้งจากสมาชิก ให้กรรมการดำเนินการเลือกตั้งระหว่างกันเองเป็นรองประธานกรรมการหนึ่งคนหรือหลายคน เลขานุการคนหนึ่ง อาจให้มีหรือเชิญคนหนึ่ง และจะให้มีผู้ช่วยเลขานุการ หรือผู้ช่วยหรือผู้ถูกด้วยก็ได้ นอกนั้นเป็นกรรมการ ”</p>	<p>การเลือกตั้งและการดำรงตำแหน่ง ให้สหกรณ์มีคณะกรรมการดำเนินการ ประกอบด้วยประธานกรรมการหนึ่งคน และกรรมการดำเนินการอีกสิบสี่คน ซึ่งที่ประชุมใหญ่เลือกตั้งจากสมาชิก ให้กรรมการเลือกตั้งระหว่างกันเองขึ้นดำรงตำแหน่งรองประธานกรรมการหนึ่งหรือหลายคน เลขานุการคนหนึ่ง อาจให้มีหรือเชิญคนหนึ่ง และจะให้มีผู้ช่วยเลขานุการ หรือผู้ช่วยหรือผู้ถูกด้วยก็ได้ นอกนั้นเป็นกรรมการ ”</p>	<p>1) เพื่อให้สอดคล้องกับพระราชบัญญัติสหกรณ์ พ.ศ .2542 และแนวทางปฏิบัติ ที่นายทะเบียนสหกรณ์กำหนด</p>

สำหรับการเปลี่ยนแปลงชื่อของสหกรณ์ออมทรัพย์นั้น หากชื่อไปทะเบียนซ้ำกับที่อื่น ๆ ให้ใช้ชื่อสำรองตามลำดับ ดังนี้

- 1) สหกรณ์ออมทรัพย์เครือข่ายโรงพยาบาลพญาไทและเครือข่ายโรงพยาบาลเปาโล จำกัด
Phyathai and Paolo Hospital Group Savings and Credit Co-operative, Limited
- 2) สหกรณ์ออมทรัพย์เครือข่ายโรงพยาบาลพญาไท - เปาโล จำกัด
Phyathai - Paolo Hospital Group Savings and Credit Co-operative, Limited

มติที่ประชุม

ระเบียบวาระที่ 4
เรื่อง รายงานผลการดำเนินงานของสหกรณ์ฯ
ประจำปี 2560

ประธาน -

รายการ	2560 (30 ก.ย. 60)	2559 (30 ก.ย. 59)	เปลี่ยนแปลง + เพิ่ม - ลด
1. จำนวนสมาชิก	4,139	3,980	+ 159
2. ทุนดำเนินงาน	1,377,556,195.60	1,159,345,351.90	+ 218,210,843.70
3. ทุนของสหกรณ์	694,349,063.38	616,870,593.23	+ 77,478,470.15
4. ทุนเรือนหุ้น	567,435,420.00	507,520,040.00	+ 59,915,380.00
5. ทุนสำรอง	27,834,480.33	23,933,083.89	+ 3,901,396.44
6. ทุนสะสมตามข้อบังคับฯ	23,216,638.55	18,205,422.55	+ 5,011,216.00
7. เงินฝากออมทรัพย์ (คงเหลือ)	3,303,546.22	1,454,874.27	+ 1,848,671.95
8. เงินฝากออมทรัพย์ (ระหว่างปี)	12,555,510.57	6,129,329.11	+ 6,426,181.46
9. เงินฝากออมทรัพย์พิเศษ (คงเหลือ)	490,711,282.58	325,792,401.59	+ 164,918,880.99
10. เงินฝากออมทรัพย์พิเศษ (ระหว่างปี)	341,605,589.20	213,157,714.03	+ 128,447,875.17
11. เงินฝากออมทรัพย์ทวีโชค (คงเหลือ)	-	88,696,000.00	- 88,696,000.00
12. เงินฝากออมทรัพย์ทวีโชค (ระหว่างปี)	-	93,516,000.00	- 93,516,000.00
13. เงินฝากออมทรัพย์สินทวี (คงเหลือ)	5,061,000.00	-	+ 5,061,000.00
14. เงินฝากออมทรัพย์สินทวี (ระหว่างปี)	5,061,000.00	-	+ 5,061,000.00
15. เงินให้กู้ยืม (คงเหลือ) – สุทธิ	578,441,720.36	541,676,792.65	+ 36,764,927.71
16. เงินให้กู้ยืม (ระหว่างปี)	384,006,258.20	454,244,065.00	- 70,237,806.80
17. รายได้	67,280,996.47	57,698,724.83	+ 9,582,271.64
18. รายจ่าย	23,255,911.89	18,832,281.39	+ 4,423,630.50
19. กำไรสุทธิ	44,025,084.58	38,866,443.44	+ 5,158,641.14

มติที่ประชุม -

ระเบียบวาระที่ 5
เรื่อง การเปลี่ยนแปลงจำนวนสมาชิกประจำปี 2560

ประธาน -

ยอดจำนวนสมาชิก ณ 30 กันยายน 2559	=	3,968	คน
ยอดเปลี่ยนแปลงในระหว่างปี			
<u>บวก</u> สมาชิกเข้าใหม่	=	<u>586</u>	คน
	=	4,554	คน
<u>หัก</u> สมาชิกลาออก		335	คน
สมาชิกถูกให้ออกจากสหกรณ์		<u>94</u>	คน
คงเหลือ ณ 30 กันยายน 2560	=	4,125	คน

ยอดจำนวนสมาชิกสมทบ ณ 30 กันยายน 2559	=	12	คน
ยอดเปลี่ยนแปลงในระหว่างปี			
<u>บวก</u> สมาชิกเข้าใหม่	=	<u>2</u>	คน
	=	14	คน
<u>หัก</u> สมาชิกลาออก		0	คน
สมาชิกถูกให้ออกจากสหกรณ์		<u>0</u>	คน
คงเหลือ ณ 30 กันยายน 2560	=	14	คน

มติที่ประชุม -

ระเบียบวาระที่ 6
เรื่อง รับทราบรายงานของผู้ตรวจสอบกิจการ
ประจำปี 2560

ประธาน -

รายงานการตรวจสอบกิจการ
สหกรณ์ออมทรัพย์เครือข่ายโรงพยาบาลพญาไท จำกัด
ประจำปีสิ้นสุด 30 กันยายน 2560

เสนอ สมาชิกสหกรณ์ออมทรัพย์เครือข่ายโรงพยาบาลพญาไท จำกัด

ตามมติที่ประชุมใหญ่สามัญประจำปี 2559 เมื่อวันที่ 18 พฤศจิกายน 2559 ได้เลือกตั้งข้าพเจ้าเป็นผู้ตรวจสอบกิจการประจำปีทางบัญชี

ข้าพเจ้าได้ทำการตรวจสอบ และรายงานผลการตรวจสอบ ต่อคณะกรรมการดำเนินการเป็นประจำทุกเดือน ข้าพเจ้าขอเสนอการตรวจสอบประจำปี โดยสรุป ดังนี้

1. วัตถุประสงค์ของการตรวจสอบ

- 1.1 เพื่อตรวจสอบและประเมินผลการปฏิบัติงานด้านการบัญชีและการเงิน
- 1.2 เพื่อให้ข้อเสนอแนะในการแก้ไขปรับปรุงการปฏิบัติงานด้านการเงินและบัญชี
- 1.3 เพื่อตรวจสอบและให้ข้อเสนอแนะเกี่ยวกับการดำเนินงานของสหกรณ์

2. ขอบเขตการตรวจสอบ และวิธีการตรวจสอบ

- 2.1 ตรวจสอบเอกสาร หลักฐาน และการบันทึกบัญชีระหว่างเดือน
- 2.2 ตรวจสอบบัญชี รายละเอียดลูกหนี้ ทุนเรือนหุ้น และเงินรับฝาก เทียบกับบัญชีคุมยอด (ขอบเขตการตรวจสอบ อาจเปลี่ยนแปลงไปตามแนวการตรวจสอบที่กำหนดไว้)
- 2.3 วิธีการตรวจสอบ ตรวจสอบภาพรวมทั้งระบบบัญชี เอกสารประกอบการบันทึกบัญชีโดยสุ่มตัวอย่าง สำหรับสมุดสรุปประจำวันตรวจสอบเอกสารการจ่ายเงิน ตรวจสอบทุกรายการบันทึกบัญชี

3. ผลการดำเนินงานของสหกรณ์

ในปีบัญชี 2560 สหกรณ์มีสมาชิก เข้า – ออก ดังนี้

สมาชิกสามัญคงเหลือยกมาต้นปี	3,968 คน
เพิ่ม รับสมาชิกระหว่างปี	586 คน
ลด สมาชิกลาออกระหว่างปี	335 คน
ลด สมาชิกถูกให้ออกจากสหกรณ์	94 คน
คงเหลือ ณ 30 กันยายน 2559	<u>4,125</u> คน

สมาชิกสมทบคงเหลือยกมาต้นปี	12 คน
เพิ่ม รับสมาชิกระหว่างปี	2 คน
ลด สมาชิกถูกให้ออกจากสหกรณ์	- คน
คงเหลือ ณ 30 กันยายน 2560	<u>14</u> คน

3.1 การให้เงินกู้แก่สมาชิก

ในระหว่างปี สหกรณ์ให้เงินกู้แก่สมาชิกทั้งสิ้น รวมเป็นเงิน 384,006,258.20 บาท แยกประเภทเงินกู้ดังนี้

เงินกู้เพื่อการเหตุฉุกเฉิน	525 สัญญา	เป็นเงิน	5,559,300.00 บาท
เงินกู้เพื่อการเหตุฉุกเฉิน	7,396 สัญญา (ครึ่ง)	เป็นเงิน	29,883,666.20 บาท
(กระแสรายวัน)			
เงินกู้สามัญ	1860 สัญญา	เป็นเงิน	251,041,292.00 บาท
เงินกู้พิเศษ	74 สัญญา	เป็นเงิน	97,522,000.00 บาท

ได้ตรวจสอบเอกสารสัญญาเงินกู้และหนังสือค้ำประกัน โดยวิธีสุ่มตัวอย่าง การให้กู้เงิน เป็นไปตามข้อบังคับและระเบียบที่สหกรณ์กำหนดไว้

3.2 การรับฝากเงินจากสมาชิก

ในระหว่างปี สหกรณ์รับฝากเงินจากสมาชิก ดังนี้

รับฝากออมทรัพย์	3,303,546.22 บาท
รับฝากออมทรัพย์พิเศษ	490,711,282.58 บาท
รับฝากออมทรัพย์สินทวิ	<u>5,061,000.00</u> บาท
รวมรับฝากเงิน	<u>499,075,828.80</u> บาท

3.3 การถือหุ้นของสมาชิก

ทุนเรือนหุ้นยกมาจากต้นปี	507,520,040.00 บาท
บวก เพิ่มระหว่างปี	80,850,430.00 บาท
หัก ถอนหุ้นระหว่างปี	<u>20,935,050.00</u> บาท
คงเหลือ	<u>567,435,420.00</u> บาท

3.4 การฝากเงินกับสหกรณ์อื่น

ณ วันสิ้นปีบัญชี สหกรณ์ได้ฝากเงินกับสหกรณ์อื่นทั้งสิ้น ดังนี้

เงินฝากชุมนุมสหกรณ์ออมทรัพย์แห่งประเทศไทย จำกัด - ประจำ	40,000,000.00 บาท
เงินฝากสหกรณ์ออมทรัพย์สโมสรรถไฟ จำกัด - ออมทรัพย์	5,000,000.00 บาท
เงินฝากสหกรณ์ออมทรัพย์สโมสรรถไฟ จำกัด - ออมทรัพย์พิเศษ	43,500,000.00 บาท
เงินฝากสหกรณ์ออมทรัพย์ตำรวจแห่งชาติ จำกัด - ประจำ	20,000,000.00 บาท
เงินฝากสหกรณ์ออมทรัพย์ตำรวจแห่งชาติ จำกัด - รุ่งเปิด สนง.	<u>10,000,000.00</u> บาท
รวมเงินฝากสหกรณ์อื่น	<u>118,500,000.00</u> บาท

3.5 การลงทุนของสหกรณ์รวมทั้งระยะสั้นและระยะยาว

ณ วันสิ้นปีบัญชี สหกรณ์มีเงินลงทุนทั้งสิ้น ดังนี้

ถือหุ้นชุมนุมสหกรณ์ออมทรัพย์แห่งประเทศไทย จำกัด	100,000,000.00	บาท
กองทุนรวมโครงสร้างพื้นฐาน (EGATIF)	12,223,750.00	บาท
เงินลงทุนในหุ้นกู้ บมจ. ปตท.	20,000,000.00	บาท
เงินลงทุนในหุ้นกู้ บมจ. โกลว์พลังงาน	10,000,000.00	บาท
เงินลงทุนในหุ้นกู้ บมจ. เหมราชพัฒนาที่ดิน	40,111,734.72	บาท
เงินลงทุนในหุ้นกู้ บมจ. บ้านปู	35,000,000.00	บาท
เงินลงทุนในหุ้นกู้ บมจ. การบินไทย	70,171,225.36	บาท
เงินลงทุนในหุ้นกู้ บมจ. อินโดรามา เวนเจอร์ส	60,000,000.00	บาท
เงินลงทุนในหุ้นกู้ บ. น้ำตาลมิตรผล จำกัด	20,000,000.00	บาท
เงินลงทุนในหุ้นกู้ บมจ. ปตท.สำรวจและผลิตปิโตรเลียม	20,000,000.00	บาท
เงินลงทุนในหุ้นกู้ บมจ. เจริญโภคภัณฑ์อาหาร	10,000,000.00	บาท
เงินลงทุนในหุ้นกู้ บมจ. ซีพีออลส์	95,000,000.00	บาท
เงินลงทุนในหุ้นกู้ บมจ. ซีพีเอฟ (ประเทศไทย)	20,000,000.00	บาท
เงินลงทุนในหุ้นกู้ บมจ. คับบลิวเอชเอ คอร์ปอเรชั่น	5,000,000.00	บาท
เงินลงทุนในหุ้นกู้ บมจ. ระบบขนส่งมวลชนกรุงเทพ	10,000,000.00	บาท
เงินลงทุนในหุ้นกู้ บมจ. บัตรกรุงไทย	10,000,000.00	บาท
เงินลงทุนในหุ้นกู้ บมจ. เบอร์ลี่ ยุคเกอร์	10,000,000.00	บาท
เงินลงทุนในหุ้นกู้ บ.อมตะ บี กริม เพาเวอร์ เอสพีวี จำกัด	36,000,000.00	บาท
เงินลงทุนในหุ้นกู้ บมจ. ช.การช่าง	10,000,000.00	บาท
รวมเงินลงทุน	<u>593,506,710.08</u>	บาท

3.6 รายได้ของสหกรณ์

ดอกเบี้ยรับเงินให้กู้	36,351,309.76	บาท
ดอกเบี้ยรับเงินฝาก	6,688,780.42	บาท
ผลตอบแทนจากการลงทุน	24,051,410.59	บาท
รายได้อื่น ๆ	<u>189,495.70</u>	บาท
รวม	<u>67,280,996.47</u>	บาท

3.7 รายจ่ายของสหกรณ์

รายจ่ายต่างๆ ของสหกรณ์ ได้จ่ายไปในกิจการของสหกรณ์ ควรแก่เหตุผล เป็นไปตามระเบียบและมติที่ประชุมของคณะกรรมการมีเอกสารประกอบการจ่ายเงินครบถ้วน การจ่ายเงินในการบริหารธุรกิจของสหกรณ์ โดยมีค่าใช้จ่ายในการบริหารทั้งสิ้น 23,255,911.89 บาท การจ่ายเงินทุนสะสมระหว่างปี เป็นไปตามวัตถุประสงค์แห่งทุนและระเบียบที่ สหกรณ์กำหนด ไม่เกินยอดเงินแต่ละประเภท ในปี 2560 สหกรณ์มีกำไรสุทธิ 44,025,084.58 บาท เพิ่มขึ้นจากปีที่แล้ว 5,158,641.14 บาท

3.8 ด้านการบัญชี สหกรณ์บันทึกบัญชีด้วยระบบคอมพิวเตอร์ ถูกต้องตามระบบบัญชีสหกรณ์ ออมทรัพย์ เรียบร้อยเป็นปัจจุบันทุกเดือน

3.9 ด้านการเงิน

การรับ – จ่ายเงินของสหกรณ์ มีเอกสารประกอบการรับ – จ่ายเงินครบถ้วน การจ่ายเงินของสหกรณ์ถูกต้องตามระเบียบ สหกรณ์เก็บรักษาเงินสดประจำวัน ไม่เกินระเบียบที่สหกรณ์กำหนด

3.10 การจัดเก็บเอกสาร

สหกรณ์ได้จัดเก็บเอกสาร และหลักฐานใบสำคัญและสัญญาเงินกู้ไว้เป็นระเบียบเรียบร้อย และอยู่ในมาตรฐานสากล

3.11 การบริหารงานบุคคล

สหกรณ์ได้บริหารงานโดยจัดจ้างผู้จัดการเป็นผู้รับผิดชอบในการจัดการธุรกิจ ได้จัดให้เจ้าหน้าที่รับผิดชอบในหน้าที่ปฏิบัติงานตามโครงสร้างของสหกรณ์ มีการช่วยเหลือการปฏิบัติงานในหน้าที่แทนกันได้ระหว่างเจ้าหน้าที่แต่ละแผนก มีการปรับปรุงในการบริหารงานบุคคลดีขึ้น ผู้จัดการและเจ้าหน้าที่แต่ละคนมีประสิทธิภาพ และตั้งใจในการทำงานทุกคน

4. การปฏิบัติตามระเบียบข้อบังคับ และ พ.ร.บ.สหกรณ์ พ.ศ. 2542

สหกรณ์ปฏิบัติตามข้อบังคับ ระเบียบและ พ.ร.บ.สหกรณ์ พ.ศ. 2542 มีการประชุม คณะกรรมการดำเนินการเป็นประจำทุกเดือน และได้กำหนดระเบียบต่างๆ ในการปฏิบัติงานให้สอดคล้องกับข้อบังคับแล้ว และได้จัดทำเอกสารเกี่ยวกับรายงานการประชุมคณะกรรมการดำเนินการประจำเดือน และผลการดำเนินงานของสหกรณ์ ประจำเดือน ให้กรมส่งเสริมสหกรณ์ตามคำสั่งของกรมส่งเสริมสหกรณ์

5. การปฏิบัติเกี่ยวกับโครงการพิเศษ นอกจากการให้เงินกู้ฉุกเฉิน และ เงินกู้สามัญ แล้ว สหกรณ์ฯ ยังได้จัดริเริ่มโครงการต่างๆ เพื่อช่วยเหลือสมาชิก เกี่ยวกับสวัสดิการในการครองชีพ และอื่นๆ

โครงการเงินฝากสินทวี เป็นโครงการที่จูงใจให้สมาชิกมาฝากเงินกับสหกรณ์และได้รับผลตอบแทนสูง

โครงการเปิดบัญชีรับเงินเพิ่มพิเศษ

โครงการเงินกู้สามัญเพื่อสมาชิก (บุคคลค่าประกัน)

โครงการพักต้นเพื่อสมาชิก

จึงขอชมเชย ฝ่ายจัดการที่จัดโครงการพิเศษ อำนวยความสะดวกคร้อนของสมาชิก ตามหลักและวิธีการสหกรณ์

6. ข้อเสนอแนะระหว่างตรวจสอบ

ให้ข้อเสนอแนะเกี่ยวกับการพิจารณาหลักเกณฑ์การให้เงินกู้ และให้คำเสนอแนะเกี่ยวกับข้อสงสัยเกี่ยวกับระเบียบการปฏิบัติงานของสหกรณ์ ข้อบังคับ และ พ.ร.บ.สหกรณ์ ที่คณะกรรมการสอบถามในที่ประชุมคณะกรรมการประจำเดือน และได้เข้าร่วมประชุมคณะกรรมการประจำเดือน

ข้อเสนอแนะให้สมาชิกทราบและขอความร่วมมือการส่งเงินชำระหนี้ของสมาชิก โดยส่งผ่านทางธนาคาร ควรระบุชื่อสมาชิกผู้ส่งชำระหนี้ด้วย เพื่อประโยชน์ของสมาชิกและการเงินของสหกรณ์ เพราะ ณ 30 กันยายน 2560 สหกรณ์มีเงินรอการตรวจสอบ จำนวน 1,403,908.50 บาท เพิ่มขึ้นจากปีที่แล้ว จำนวนเงิน 903,524.00 บาท

ข้าพเจ้าขอขอบคุณคณะกรรมการดำเนินการ และเจ้าหน้าที่ของสหกรณ์ออมทรัพย์ เครือโรงพยาบาลพญาไท จำกัด ที่อำนวยความสะดวกในการตรวจสอบ การบริหารงาน และปฏิบัติตามคำแนะนำในการตรวจสอบ

(ลงชื่อ) รุ่งทิพย์ ศรีสิทธิธรรม
(นางรุ่งทิพย์ ศรีสิทธิธรรม)
ผู้ตรวจสอบกิจการ

มติที่ประชุม -

ระเบียบวาระที่ 7
เรื่อง พิจารณานุมัติ งบแสดงฐานะการเงิน และงบกำไรขาดทุน
ประจำปี 2560

ประธาน -

หนังสือรับรองของสหกรณ์

วันที่ 7 พฤศจิกายน 2560

เรียน ผู้สอบบัญชี

หนังสือรับรองฉบับนี้ให้ไว้เพื่อประโยชน์ของท่านในการตรวจสอบงบการเงินของ สหกรณ์ออมทรัพย์ เครือโรงพยาบาลพญาไท จำกัด สำหรับปีสิ้นสุดวันที่ 30 กันยายน 2560 เพื่อแสดงความเห็นว่างบการเงินดังกล่าวแสดงฐานะการเงิน ณ วันที่ 30 กันยายน 2560 ผลการดำเนินงานและกระแสเงินสด สำหรับปีสิ้นสุดวันเดียวกันของ สหกรณ์ออมทรัพย์ เครือโรงพยาบาลพญาไท จำกัด โดยถูกต้องตามที่ควรในสาระสำคัญตามระเบียบที่นายทะเบียนสหกรณ์กำหนดหรือไม่

ข้าพเจ้าเป็นผู้รับผิดชอบ ในการจัดให้มีการจัดการที่มีประสิทธิผล เพื่อให้การดำเนินการของสหกรณ์เป็นไปตามกฎหมายสหกรณ์ ระเบียบ ข้อบังคับที่เกี่ยวข้อง

ข้าพเจ้าขอรับรองรายละเอียดเกี่ยวกับงบการเงินที่ท่านตรวจสอบตามที่ข้าพเจ้าทราบและคิดว่าควรจะเป็น เช่น รายการดังต่อไปนี้

1. งบการเงินไม่มีการแสดงข้อมูลที่ขัดต่อข้อเท็จจริงอันเป็นสาระสำคัญ ซึ่งรวมถึงการละเว้นการแสดงรายการและข้อมูลต่าง ๆ
2. ข้าพเจ้าได้จัดเอกสารหลักฐานและข้อมูลดังต่อไปนี้ให้ท่านตรวจสอบครบถ้วนแล้ว คือ
 - 2.1 บันทึกทางการบัญชี เอกสารหลักฐานประกอบรายการบัญชี และข้อมูลอื่นที่เกี่ยวข้องทั้งหมด
 - 2.2 รายงานการประชุมคณะกรรมการดำเนินการและรายงานการประชุมใหญ่
3. ไม่มีรายการผิดปกติที่เกี่ยวข้องกับการกระทำของคณะกรรมการดำเนินการหรือเจ้าหน้าที่ของสหกรณ์ ผู้ซึ่งมีหน้าที่สำคัญเกี่ยวกับระบบบัญชีและระบบการควบคุมภายในหรือรายการผิดปกติที่มีผลกระทบอย่างเป็นสาระสำคัญต่องบการเงิน
4. สหกรณ์ได้ปฏิบัติตามเงื่อนไขของสัญญาทั้งหมดซึ่งหากไม่ปฏิบัติตามอาจมีผลกระทบอย่างมีสาระสำคัญต่องบการเงิน นอกจากนี้ สหกรณ์ได้ปฏิบัติตามระเบียบและข้อกำหนดของหน่วยงานราชการ หรือหน่วยงานที่กำกับดูแล ซึ่งหากไม่ปฏิบัติตามอาจมีผลกระทบอย่างมีสาระสำคัญต่องบการเงิน
5. สหกรณ์ขอรับรองว่า ณ วันที่ผู้สอบบัญชีแสดงความเห็นต่องบการเงิน สหกรณ์ไม่ได้รับหนังสือแจ้งจากหน่วยราชการ เช่น การแจ้งข้อบกพร่องตามมาตรา 22 หรือมีการแจ้งข้อสังเกต ด้านบริหาร ด้านการปฏิบัติการ หรือด้านการเงินการบัญชี หรือ อันมีผลต่องบการเงินหรือต่อสมาชิก เพราะมิได้ปฏิบัติตามกฎหมาย

สหกรณ์หรือกฎหมายอื่น หรือข้อบังคับ ซึ่งรวมถึงการถูกเรียกชดเชย หรือถูกประเมินภาษีอากร หรือมีหนี้สินที่อาจเกิดขึ้นในภายหน้า ซึ่งควรจะได้นำมาพิจารณาเปิดเผยในหมายเหตุประกอบงบการเงิน หรือใช้เป็นหลักเกณฑ์ในการตั้งสำรองค่าเสียหายที่อาจเกิดขึ้น

6. รายการหรือข้อมูลดังต่อไปนี้มีการบันทึกหรือเปิดเผยไว้อย่างเพียงพอและเหมาะสมในงบการเงิน

6.1 รายการธุรกิจที่มีกับสาขาของสหกรณ์หรือบุคคลอื่น

6.2 ข้อตกลงกับสถาบันการเงินเกี่ยวกับภาระผูกพันเงินฝาก หรือข้อจำกัดการใช้เงินกู้

6.3 สินทรัพย์ที่ใช้เป็นหลักประกัน

7. สหกรณ์มีกรรมสิทธิ์ในสินทรัพย์ทั้งหมดอย่างถูกต้องตามกฎหมายและไม่มีภาระผูกพันหรือข้อผูกมัดใด ๆ ในสินทรัพย์ของสหกรณ์ เว้นแต่ที่ได้เปิดเผยไว้ในหมายเหตุประกอบงบการเงิน

8. สหกรณ์ได้บันทึกหรือเปิดเผยรายการหนี้สินทั้งหมดของสหกรณ์ ทั้งที่เกิดขึ้นแล้วและอาจเกิดขึ้นในภายหน้าไว้อย่างเหมาะสม รวมทั้งได้มีการเปิดเผยไว้ในหมายเหตุประกอบงบการเงินเกี่ยวกับหลักประกันทั้งหมดที่สหกรณ์ให้แก่บุคคลที่สาม นอกจากนี้สหกรณ์ไม่มีคดีฟ้องร้องอื่นและไม่มีคดีที่คาดว่าจะเกิดขึ้น

9. นอกจากเรื่องที่ยอธิบายไว้ในหมายเหตุประกอบงบการเงินแล้ว ไม่มีเหตุการณ์ใดเกิดขึ้นหรือไม่ปรากฏข้อเท็จจริงใดที่มีผลกระทบต่องบการเงินอย่างมีสาระสำคัญ ซึ่งต้องนำมาปรับปรุงงบการเงินหรือเปิดเผยในหมายเหตุประกอบงบการเงินอีก

ขอแสดงความนับถือ



(นายรุชกข์ ทองแดง)

ประธานกรรมการ

สหกรณ์ออมทรัพย์ เครือโรงพยาบาลพญาไท จำกัด



(นายจิรภัทร ชตะมินา)

ผู้จัดการ

สหกรณ์ออมทรัพย์ เครือโรงพยาบาลพญาไท จำกัด

รายงานของผู้สอบบัญชี

เสนอ นายทะเบียนสหกรณ์

ความเห็น

ข้าพเจ้าได้ตรวจสอบงบการเงินของสหกรณ์ออมทรัพย์ เครือโรงพยาบาลพญาไท จำกัด ซึ่งประกอบด้วยงบแสดงฐานะการเงิน ณ วันที่ 30 กันยายน 2560 งบกำไรขาดทุน และงบกระแสเงินสด สำหรับปีสิ้นสุดวันเดียวกัน และหมายเหตุประกอบงบการเงิน รวมถึงหมายเหตุสรุปนโยบายการบัญชีที่สำคัญ

ข้าพเจ้าเห็นว่า งบการเงินข้างต้นนี้แสดงฐานะการเงินของ สหกรณ์ออมทรัพย์ เครือโรงพยาบาลพญาไท จำกัด ณ วันที่ 30 กันยายน 2560 ผลการดำเนินงาน และกระแสเงินสด สำหรับปีสิ้นสุดวันเดียวกัน โดยถูกต้องตามที่ควรในสาระสำคัญตามระเบียบนายทะเบียนสหกรณ์

เกณฑ์ในการแสดงความเห็น

ข้าพเจ้าได้ปฏิบัติตามตรวจสอบตามมาตรฐานการสอบบัญชีและระเบียบนายทะเบียนสหกรณ์ ความรับผิดชอบของข้าพเจ้าได้กล่าวไว้ในส่วนของความรับผิดชอบของผู้สอบบัญชีต่อการตรวจสอบงบการเงินในรายงานของข้าพเจ้า ข้าพเจ้ามีความเป็นอิสระจากสหกรณ์และได้ปฏิบัติตามจรรยาบรรณของผู้สอบบัญชีสหกรณ์ตามระเบียบนายทะเบียนสหกรณ์ ข้าพเจ้าเชื่อว่าหลักฐานการสอบบัญชีที่ข้าพเจ้าได้รับเพียงพอและเหมาะสมเพื่อใช้เป็นเกณฑ์ในการแสดงความเห็นของข้าพเจ้า

เรื่องสำคัญในการตรวจสอบ

เรื่องสำคัญในการตรวจสอบ คือ เรื่องต่างๆ ที่มีนัยสำคัญที่สุดตามดุลยพินิจของผู้ประกอบวิชาชีพของข้าพเจ้าในการตรวจสอบงบการเงินสำหรับงวดปัจจุบัน ข้าพเจ้าได้นำเรื่องเหล่านี้มาพิจารณาในบริบทของการตรวจสอบงบการเงินโดยรวมและในการแสดงความเห็นของข้าพเจ้า ทั้งนี้ ข้าพเจ้าไม่ได้แสดงความเห็นแยกต่างหากสำหรับเรื่องเหล่านี้

เรื่องสำคัญในการตรวจสอบ พร้อมวิธีการตรวจสอบแต่ละเรื่องมีดังต่อไปนี้

ค่าเผื่อหนี้สงสัยจะสูญ

ตามที่กล่าวไว้ในหมายเหตุประกอบงบการเงินข้อ 6 เงินให้กู้ยืม ณ วันที่ 30 กันยายน 2560 สหกรณ์มีเงินให้กู้ยืมจำนวนเงิน 579.41 ล้านบาท คิดเป็นร้อยละ 42.06 ของสินทรัพย์ทั้งสิ้น และค่าเผื่อหนี้สงสัยจะสูญของลูกหนี้ เป็นจำนวนเงิน 2.26 ล้านบาท คิดเป็นร้อยละ 0.16 ของสินทรัพย์ทั้งสิ้น ซึ่งเป็นเรื่องสำคัญในการตรวจสอบ เนื่องจากการประมาณการค่าเผื่อหนี้สงสัยจะสูญต้องเป็นไปตามที่นายทะเบียนสหกรณ์กำหนด ทั้งยังต้องอาศัยข้อมูลจากสหกรณ์และอาศัยดุลยพินิจของคณะกรรมการสหกรณ์ในการวิเคราะห์ความสามารถในการชำระหนี้ของสมาชิก ประกอบกับจำนวนเงินด้านลูกหนี้มีสาระสำคัญที่ต้องพิจารณาด้านค่าเผื่อหนี้สงสัยจะสูญ

Ⓢ



ข้าพเจ้าได้สุ่มทดสอบการชำระหนี้ของลูกหนี้ สอบทานรายงานลูกหนี้ที่ผิดนัดชำระหนี้ สอบทานความสอดคล้องกันของลูกหนี้ที่ผิดนัดชำระหนี้กับลูกหนี้รายที่นำมาคำนวณค่าเผื่อนี้สงสัยจะสูญ สอบทานหลักประกันที่อาจบังคับได้ สอบทานและสุ่มคำนวณชำระรายงานการจัดชั้นคุณภาพลูกหนี้เงินกู้และการเผื่อนี้สงสัยจะสูญให้เป็นไปตามระเบียบนายทะเบียนสหกรณ์ สอบทานการปรับปรุงรายการบัญชีค่าเผื่อนี้สงสัยจะสูญ โดยข้าพเจ้าปฏิบัติงานอย่างเป็นอิสระ ทั้งนี้ตัวอย่างที่เลือกรวมถึงเงินให้กู้ยืมที่มีการปรับโครงสร้างหนี้และการเปลี่ยนแปลงเงื่อนไขการจ่ายชำระหนี้ด้วย

เงินลงทุน

ตามหมายเหตุประกอบงบการเงินข้อ 5 เงินลงทุนในหลักทรัพย์ที่อยู่ในความต้องการของตลาด ณ วันที่ 30 กันยายน 2560 แสดงยอดคงเหลือในราคาทุน จำนวน 481.28 ล้านบาท ราคายุติธรรม จำนวน 513.12 ล้านบาท คิดเป็นร้อยละ 37.25 ของสินทรัพย์ทั้งสิ้น มีค่าเผื่อการปรับมูลค่าเงินลงทุน จำนวน 31.84 ล้านบาท ซึ่งเป็นเรื่องสำคัญในการตรวจสอบเนื่องจากเงินลงทุนดังกล่าวมีข้อกำหนดตามกฎหมาย กฎ ข้อบังคับหรือระเบียบของสหกรณ์กำหนดให้มีการจำกัดการลงทุน ตลอดจนมีหลักเกณฑ์ทางบัญชีที่ต้องอาศัยความรู้ความชำนาญและใช้ดุลยพินิจในการรับรู้รายการและการแสดงมูลค่าคงเหลือ ณ วันสิ้นปีบัญชี ซึ่งข้าพเจ้าได้สอบทานขั้นตอนการปฏิบัติและการควบคุมภายในที่เกี่ยวข้องกับเงินลงทุน สอบทานการลงทุนของสหกรณ์เป็นไปตามพระราชบัญญัติสหกรณ์ พ.ศ. 2542 สอบทานการอนุมัติเงินลงทุนจากมติที่ประชุมคณะกรรมการดำเนินการสหกรณ์ ตรวจสอบแหล่งทุนที่สหกรณ์ได้มาเพื่อนำไปลงทุนในหลักทรัพย์ ตรวจสอบเอกสารหลักฐานการอนุมัติ เอกสารสิทธิของเงินลงทุน รวมทั้งตรวจสอบหลักฐานการตีราคาทุนและมูลค่ายุติธรรมของเงินลงทุน ณ วันสิ้นปีบัญชี สอบทานการแสดงมูลค่าของเงินลงทุนและการเปิดเผยข้อมูลในหมายเหตุประกอบงบการเงิน

ความรับผิดชอบของคณะกรรมการดำเนินการสหกรณ์ต่องบการเงิน

คณะกรรมการดำเนินการสหกรณ์มีหน้าที่รับผิดชอบในการจัดทำและการนำเสนอของงบการเงินเหล่านี้โดยถูกต้องตามที่ควรตามระเบียบนายทะเบียนสหกรณ์ และรับผิดชอบเกี่ยวกับการควบคุมภายในที่คณะกรรมการดำเนินการสหกรณ์พิจารณาว่าจำเป็นเพื่อให้สามารถจัดทำงบการเงิน ที่ปราศจากการแสดงข้อมูลที่ขัดต่อข้อเท็จจริงอันเป็นสาระสำคัญไม่ว่าจะเกิดจากการทุจริตหรือข้อผิดพลาด

ในการจัดทำงบการเงิน คณะกรรมการดำเนินการสหกรณ์รับผิดชอบในการประเมินความสามารถของสหกรณ์ในการดำเนินงานต่อเนื่อง การเปิดเผยเรื่องที่เกี่ยวข้องกับการดำเนินงานต่อเนื่องในกรณีที่มีเรื่องดังกล่าว และการใช้เกณฑ์การบัญชีสำหรับการดำเนินงานต่อเนื่องเว้นแต่คณะกรรมการดำเนินการสหกรณ์มีความตั้งใจที่จะเลิกสหกรณ์หรือหยุดดำเนินงานหรือไม่สามารถดำเนินงานต่อเนื่องต่อไปได้

ความรับผิดชอบของผู้สอบบัญชีต่อการตรวจสอบงบการเงิน

การตรวจสอบของข้าพเจ้ามีวัตถุประสงค์เพื่อให้ได้ความเชื่อมั่นอย่างสมเหตุสมผลว่างบการเงินโดยรวมปราศจากการแสดงข้อมูลที่ขัดต่อข้อเท็จจริงอันเป็นสาระสำคัญหรือไม่ ไม่ว่าจะเกิดจากการทุจริตหรือข้อผิดพลาด และเสนอรายงานของผู้สอบบัญชี ซึ่งรวมความเห็นของข้าพเจ้าอยู่ด้วย ความเชื่อมั่นอย่างสมเหตุสมผล คือ ความเชื่อมั่นในระดับสูงแต่ไม่ได้เป็นการรับประกันว่าการปฏิบัติงานตรวจสอบตามมาตรฐานการสอบบัญชีและระเบียบนายทะเบียนสหกรณ์จะสามารถตรวจพบข้อมูลที่ขัดต่อข้อเท็จจริงอันเป็นสาระสำคัญที่มีอยู่ได้เสมอไป ข้อมูลที่ขัดต่อข้อเท็จจริงอาจเกิดจากการทุจริตหรือข้อผิดพลาดและถือว่า มีสาระสำคัญเมื่อคาดการณ์ได้อย่างสมเหตุสมผลว่า รายการที่ขัดต่อข้อเท็จจริงแต่ละรายการหรือทุกรายการรวมกันจะมีผลต่อการตัดสินใจทางเศรษฐกิจของผู้ใช้งบการเงินจากการใช้งบการเงินเหล่านี้

ในการตรวจสอบของข้าพเจ้าตามมาตรฐานการสอบบัญชีและระเบียบนายทะเบียนสหกรณ์ ข้าพเจ้าได้ใช้ดุลยพินิจและการสังเกตและสงสัยของผู้ประกอบวิชาชีพตลอดการตรวจสอบ การปฏิบัติงานของข้าพเจ้า รวมถึง

- ระบบและประเมินความเสี่ยงจากการแสดงข้อมูลที่ขัดต่อข้อเท็จจริงอันเป็นสาระสำคัญในงบการเงินไม่ว่าจะเกิดจากการทุจริตหรือข้อผิดพลาด ออกแบบและปฏิบัติงานตามวิธีการตรวจสอบเพื่อตอบสนองต่อความเสี่ยงเหล่านั้น และได้หลักฐานการสอบบัญชีที่เพียงพอและเหมาะสมเพื่อเป็นเกณฑ์ในการแสดงความเห็นของข้าพเจ้า ความเสี่ยงที่ไม่พบข้อมูลที่ขัดต่อข้อเท็จจริงอันเป็นสาระสำคัญ เป็นผลมาจากการทุจริตจะสูงกว่าความเสี่ยงที่เกิดจากข้อผิดพลาด เนื่องจากการทุจริตอาจเกี่ยวกับการสมรู้ร่วมคิด การปลอมแปลงเอกสารหลักฐาน การตั้งใจละเว้นการแสดงข้อมูล การแสดงข้อมูลที่ไม่ตรงตามข้อเท็จจริงหรือการแทรกแซงการควบคุมภายใน

- ทำความเข้าใจในระบบการควบคุมภายในที่เกี่ยวข้องกับการตรวจสอบ เพื่อออกแบบวิธีการตรวจสอบที่เหมาะสมกับสถานการณ์ แต่ไม่ใช่เพื่อวัตถุประสงค์ในการแสดงความเห็นต่อความมีประสิทธิภาพของการควบคุมภายในของสหกรณ์

- ประเมินความเหมาะสมของนโยบายการบัญชีที่คณะกรรมการดำเนินการสหกรณ์ใช้และความสมเหตุสมผลของประมาณการทางบัญชีและการเปิดเผยข้อมูลที่เกี่ยวข้องซึ่งจัดทำขึ้น โดยคณะกรรมการดำเนินการสหกรณ์

- สรุปเกี่ยวกับความเหมาะสมของการใช้เกณฑ์การบัญชีสำหรับการดำเนินงานต่อเนื่องของคณะกรรมการดำเนินการสหกรณ์ และจากหลักฐานการสอบบัญชีที่ได้รับ ว่ามีความไม่แน่นอนที่มีสาระสำคัญเกี่ยวกับเหตุการณ์หรือสถานการณ์ที่อาจเป็นเหตุให้เกิดข้อสงสัยอย่างมีนัยสำคัญต่อความสามารถของสหกรณ์ในการดำเนินงานต่อเนื่องหรือไม่ ถ้าข้าพเจ้าได้ข้อสรุปว่ามีความไม่แน่นอนที่มีสาระสำคัญ ข้าพเจ้าต้องให้ข้อสังเกตไว้ในรายงานของผู้สอบบัญชีของข้าพเจ้าถึงการเปิดเผยที่เกี่ยวข้องในงบการเงิน หรือถ้าการเปิดเผยดังกล่าวไม่เพียงพอ ความเห็นของข้าพเจ้าจะเปลี่ยนแปลงไป ข้อสรุปของข้าพเจ้าขึ้นอยู่กับหลักฐานการสอบบัญชีที่ได้รับจนถึงวันที่ในรายงานของผู้สอบบัญชีของข้าพเจ้า อย่างไรก็ตามเหตุการณ์หรือสถานการณ์ในอนาคตอาจเป็นเหตุให้สหกรณ์ต้องหยุดการดำเนินงานต่อเนื่องได้

- ประเมินการนำเสนอ โครงสร้างและเนื้อหาของงบการเงินโดยรวม รวมถึงการเปิดเผยข้อมูลที่เกี่ยวข้องตลอดจนประเมินว่างบการเงินแสดงรายการและเหตุการณ์ที่เกิดขึ้น โดยถูกต้องตามที่ควรหรือไม่

ข้าพเจ้าได้สื่อสารกับคณะกรรมการดำเนินการสหกรณ์เกี่ยวกับขอบเขตและช่วงเวลาของการตรวจสอบตามที่ได้วางแผนไว้ ประเด็นที่มีนัยสำคัญที่พบจากการตรวจสอบ รวมถึงข้อบกพร่องที่มีนัยสำคัญในระบบการควบคุมภายในซึ่งข้าพเจ้าได้พบในระหว่างการตรวจสอบของข้าพเจ้า

จากเรื่องทั้งหลายที่สื่อสารกับคณะกรรมการดำเนินการสหกรณ์ข้าพเจ้าได้พิจารณาเรื่องต่าง ๆ ที่มีนัยสำคัญที่สุดในการตรวจสอบงบการเงินในงวดปัจจุบันและกำหนดเป็นเรื่องสำคัญในการตรวจสอบ ข้าพเจ้าได้อธิบายเรื่องเหล่านี้ไว้ในรายงานของผู้สอบบัญชีวันแต่กฎหมายหรือข้อบังคับห้ามไม่ให้เปิดเผยเรื่องดังกล่าวต่อสาธารณะหรือในสถานการณ์ที่ยากที่จะเกิดขึ้น ข้าพเจ้าพิจารณาว่าไม่ควรสื่อสารเรื่องดังกล่าวในรายงานของข้าพเจ้า เพราะการกระทำดังกล่าวสามารถคาดการณ์ได้อย่างสมเหตุสมผลว่าจะมีผลกระทบในทางลบมากกว่าผลประโยชน์ที่ผู้มีส่วนได้เสียสาธารณะจะได้จากการสื่อสารดังกล่าว

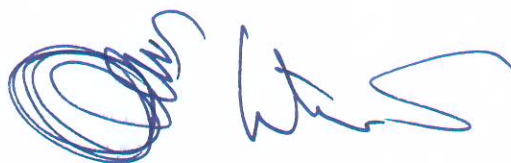

(นายอากาศ เทศพันธ์)

ผู้สอบบัญชี

สหกรณ์ออมทรัพย์เครือโรงพยาบาลพญาไท จำกัด

งบแสดงฐานะการเงิน

ณ วันที่ 30 กันยายน 2560

สินทรัพย์

		<u>ปี 2560</u>	<u>ปี 2559</u>
	<u>หมายเหตุ</u>	<u>บาท</u>	<u>บาท</u>
สินทรัพย์หมุนเวียน			
เงินสดและเงินฝากธนาคาร	3	48,614,365.91	33,097,890.17
เงินฝากสหกรณ์อื่น	4	118,500,000.00	158,500,000.00
เงินให้กู้ยืมระยะสั้น-สุทธิ	6	125,901,856.65	121,828,421.89
ลูกหนี้ระยะสั้น - สุทธิ	7	22,408.50	356,264.00
ดอกเบี้ยเงินให้กู้ค้างรับ		560,766.50	384,099.75
สินทรัพย์หมุนเวียนอื่น	8	5,757,495.35	3,735,473.60
รวมสินทรัพย์หมุนเวียน		<u>299,356,892.91</u>	<u>317,902,149.41</u>
สินทรัพย์ไม่หมุนเวียน			
เงินลงทุนระยะยาว	5	625,344,150.00	421,184,500.00
เงินให้กู้ยืมระยะยาว	6	452,539,863.71	419,848,370.76
เครื่องใช้สำนักงาน - สุทธิ		149,666.88	194,745.70
สิทธิในการใช้ซอฟต์แวร์ - สุทธิ		152,022.10	212,586.03
เงินมัดจำ		13,600.00	3,000.00
รวมสินทรัพย์ไม่หมุนเวียน		<u>1,078,199,302.69</u>	<u>841,443,202.49</u>
รวมสินทรัพย์		<u><u>1,377,556,195.60</u></u>	<u><u>1,159,345,351.90</u></u>

หนี้สินและทุนของสหกรณ์

หนี้สิน

หนี้สินหมุนเวียน

เงินเบิกเกินบัญชีธนาคารและเงินกู้ยืมระยะสั้น	9	182,000,000.00	123,500,000.00
เงินรับฝาก	10	499,075,828.80	415,943,275.86
หนี้สินหมุนเวียนอื่น	11	2,131,303.42	3,031,482.81
รวมหนี้สินหมุนเวียน		<u>683,207,132.22</u>	<u>542,474,758.67</u>
รวมหนี้สิน		<u><u>683,207,132.22</u></u>	<u><u>542,474,758.67</u></u>

๑.

สหกรณ์ออมทรัพย์เครือโรงพยาบาลพญาไท จำกัด

งบแสดงฐานะการเงิน (ต่อ)

ณ วันที่ 30 กันยายน 2560

หนี้สินและทุนของสหกรณ์

หมายเหตุ	ปี 2560	ปี 2559
	บาท	บาท
ทุนของสหกรณ์		
ทุนเรือนหุ้น (มูลค่าหุ้นละ 10.00 บาท)		
หุ้นที่ชำระเต็มมูลค่า	567,435,420.00	507,520,040.00
ทุนสำรอง	27,834,480.33	23,933,083.89
ทุนสะสมตามข้อบังคับ ระเบียบและอื่น ๆ	12 23,216,638.55	18,205,422.55
กำไรจากเงินลงทุนที่ยังไม่เกิดขึ้น	13 31,837,439.92	28,345,603.35
กำไรสุทธิประจำปี	44,025,084.58	38,866,443.44
รวมทุนของสหกรณ์	694,349,063.38	616,870,593.23
รวมหนี้สินและทุนของสหกรณ์	1,377,556,195.60	1,159,345,351.90

หมายเหตุประกอบงบการเงินเป็นส่วนหนึ่งของงบการเงินนี้

ลงชื่อ



(นาย กงตอง ทองแดง)

ประธานกรรมการ

ลงชื่อ



(นาย วิรัตน์ บุรณ์เจริญ)

กรรมการและเลขานุการ

วันที่ 7 พฤศจิกายน 2560

-24-
สหกรณ์ออมทรัพย์เครือโรงพยาบาลพญาไท จำกัด

งบกำไรขาดทุน
สำหรับปีสิ้นสุด วันที่ 30 กันยายน 2560

	ปี 2560		ปี 2559	
	บาท	%	บาท	%
รายได้ดอกเบี้ยและผลตอบแทนจากการลงทุน				
ดอกเบี้ยรับเงินให้กู้	36,351,309.76	54.18	31,886,387.38	55.50
ดอกเบี้ยรับเงินฝากธนาคารและสหกรณ์อื่น	6,688,780.42	9.97	6,996,079.38	12.18
ผลตอบแทนจากเงินลงทุน	24,051,410.59	35.85	18,571,668.16	32.32
รวมรายได้ดอกเบี้ยและผลตอบแทนจากการลงทุน	67,091,500.77	100.00	57,454,134.92	100.00
ค่าใช้จ่ายดอกเบี้ยและเงินลงทุน				
ดอกเบี้ยจ่ายเงินรับฝาก	14,605,806.39	21.77	11,064,989.38	19.26
ดอกเบี้ยจ่ายเงินกู้ยืมระยะสั้น	4,336,026.59	6.46	3,759,997.23	6.54
รวมค่าใช้จ่ายดอกเบี้ยและเงินลงทุน	18,941,832.98	28.23	14,824,986.61	25.80
รวมรายได้ดอกเบี้ยและผลตอบแทนจากการลงทุนสุทธิ	48,149,667.79	71.77	42,629,148.31	74.20
บวก รายได้อื่น				
รายได้ค่าธรรมเนียมแรกเข้า	29,400.00	0.04	29,950.00	0.05
ดอกเบี้ยรับตามคำพิพากษา	0.00	0.00	6,901.00	0.01
ดอกเบี้ยรับลูกหนี้ระหว่างดำเนินคดี	0.00	0.00	1,247.00	0.00
รายได้ค่าธรรมเนียมในการกู้เงิน	137,835.00	0.21	186,598.00	0.32
รายได้ค่าธรรมเนียมในการถอนเงินฝาก	2,950.00	0.00	3,150.00	0.01
ผลตอบแทนจากบริษัทประกันภัย	16,999.25	0.03	14,540.24	0.03
รายได้เบ็ดเตล็ด	2,311.45	0.00	2,203.67	0.00
รวมรายได้อื่น	189,495.70	0.28	244,589.91	0.43
หัก ค่าใช้จ่ายในการดำเนินงาน				
ค่าใช้จ่ายเกี่ยวกับเจ้าหน้าที่				
เงินเดือน	2,362,430.00	3.52	2,190,876.00	3.81
ค่าครองชีพ	21,300.00	0.03	18,900.00	0.03
ค่าล่วงเวลา	1,603.50	0.00	23,388.00	0.04
ค่าเบี้ยเลี้ยงพาหนะ	139,065.00	0.21	98,885.00	0.17

สหกรณ์ออมทรัพย์เครือโรงพยาบาลพญาไท จำกัด

งบกำไรขาดทุน (ต่อ)

สำหรับปีสิ้นสุด วันที่ 30 กันยายน 2560

	ปี 2560		ปี 2559	
	บาท	%	บาท	%
หัก ค่าใช้จ่ายในการดำเนินงาน (ต่อ)				
ค่าใช้จ่ายเกี่ยวกับเจ้าหน้าที่				
ค่ารักษาพยาบาล	177,683.00	0.26	118,543.00	0.21
เงินสมทบเงินกองทุนประกันสังคมและกองทุนทดแทน	54,822.00	0.08	51,172.00	0.09
เงินสมทบเงินกองทุนเลี้ยงชีพ	192,612.00	0.29	153,213.00	0.27
ค่าลงทะเบียนฝึกอบรม	3,000.00	0.00	1,800.00	0.00
รวม	2,952,515.50	4.40	2,656,777.00	4.62
ค่าใช้จ่ายเกี่ยวกับที่ดิน อาคารและอุปกรณ์				
ค่าเสื่อมราคาเครื่องใช้สำนักงาน	62,392.22	0.09	49,367.35	0.09
ค่าตัดจ่ายสิทธิการใช้ซอฟต์แวร์	60,563.93	0.09	61,760.65	0.11
ค่าซ่อมแซมบำรุงรักษาสินทรัพย์	81,578.75	0.12	30,461.20	0.05
ขาดทุนจากการเลิกใช้สินทรัพย์	0.00	0.00	309.11	0.00
รวม	204,534.90	0.30	141,898.31	0.25
ค่าใช้จ่ายดำเนินงานอื่น				
ค่าตอบแทน	90,000.00	0.13	80,000.00	0.14
ค่าเบี้ยประชุม	222,200.00	0.33	240,000.00	0.42
ค่ารับรอง	29,704.00	0.04	34,947.00	0.06
ค่าเครื่องเขียนแบบพิมพ์	79,849.87	0.12	81,240.24	0.14
ค่าใช้จ่ายในการประชุมใหญ่	158,494.00	0.24	204,116.50	0.36
ค่าสาธารณูปโภค	30,446.24	0.05	27,828.93	0.05
ค่าไปรษณียากร	7,687.00	0.01	12,752.00	0.02
ค่าตอบแทนผู้ตรวจสอบกิจการ	54,000.00	0.08	54,000.00	0.09
ค่าธรรมเนียมสอบบัญชี	50,000.00	0.07	50,000.00	0.09
ค่าใช้จ่ายในการประชาสัมพันธ์	63,878.00	0.10	25,825.00	0.04
ค่าใช้จ่ายในการจัดเก็บเอกสาร	5,515.85	0.01	5,649.60	0.01
ค่าเบี้ยประกันภัย	9,695.70	0.01	9,408.27	0.02

-26-
สหกรณ์ออมทรัพย์เครือโรงพยาบาลพญาไท จำกัด

งบกำไรขาดทุน (ต่อ)

สำหรับปีสิ้นสุด วันที่ 30 กันยายน 2560

	ปี 2560		ปี 2559	
	บาท	%	บาท	%
หัก ค่าใช้จ่ายในการดำเนินงาน (ต่อ)				
<u>ค่าใช้จ่ายดำเนินงานอื่น</u>				
ค่าเบี้ยเลี้ยงพาหนะ	11,750.00	0.02	0.00	0.00
ค่าธรรมเนียมธนาคาร	40,216.06	0.06	61,510.00	0.11
เงินอุดหนุน	50,000.00	0.07	50,000.00	0.09
ค่าใช้จ่ายในการดำเนินคดี	250.00	0.00	87,689.04	0.15
หนี้สงสัยจะสูญลูกหนี้ตามคำพิพากษา	0.00	0.00	(67,303.73)	(0.12)
หนี้สงสัยจะสูญลูกหนี้ระหว่างดำเนินคดี	0.00	0.00	(85,080.79)	(0.15)
หนี้สงสัยจะสูญลูกหนี้อื่น	245,977.45	0.37	300,923.59	0.52
ค่าใช้จ่ายเบ็ดเตล็ด	7,364.34	0.01	35,113.82	0.06
รวม	1,157,028.51	1.72	1,208,619.47	2.10
รวมค่าใช้จ่ายในการดำเนินงาน	4,314,078.91	6.43	4,007,294.78	6.97
กำไรสุทธิ	44,025,084.58	65.62	38,866,443.44	67.65

๑

-27-
สหกรณ์ออมทรัพย์เครือโรงพยาบาลพญาไท จำกัด

งบกระแสเงินสด

สำหรับปีสิ้นสุด วันที่ 30 กันยายน 2560

	ปี 2560	ปี 2559
	บาท	บาท
กระแสเงินสดจากกิจกรรมดำเนินงาน		
กำไรสุทธิ	44,025,084.58	38,866,443.44
รายการปรับปรุงเพื่อกระทบกำไรสุทธิเป็นเงินสดสุทธิจากกิจกรรมดำเนินงาน		
ค่าเสื่อมราคาเครื่องใช้สำนักงาน	62,392.22	49,367.35
หนี้สงสัยจะสูญลูกหนี้	245,977.45	148,539.07
ค่าตัดจ่ายสิทธิการใช้ประโยชน์	60,563.93	61,760.65
ค่าใช้จ่ายล่วงหน้าตัดบัญชี	3,621.39	3,333.96
ค่าใช้จ่ายค้างจ่าย	121,098.80	2,120,420.49
รายได้ค้างรับ	(20,478,604.00)	(16,662,303.06)
ค่าวัสดุสำนักงานใช้ไป	11,758.96	24,606.56
เงินอุดหนุนกองทุนช่วยเหลือผู้ค้าประกันเงินกู้	50,000.00	50,000.00
ขาดทุนจากการเลิกใช้สินทรัพย์	0.00	309.11
กำไรจากการดำเนินงานก่อนการเปลี่ยนแปลงในสินทรัพย์และหนี้สินดำเนินงาน	24,101,893.33	24,662,477.57
สินทรัพย์ดำเนินงาน		
เงินสดจ่ายเงินให้คู่แข่งสหกรณ์	0.00	(150,000,000.00)
เงินสดรับจากเงินให้คู่แข่งสหกรณ์	43,744,072.50	47,939,800.00
เงินสดจ่ายลูกหนี้เงินกู้ฉุกเฉิน	(37,017,495.36)	(30,390,020.00)
เงินสดรับจากลูกหนี้เงินกู้ฉุกเฉิน	33,603,012.76	29,920,326.87
เงินสดจ่ายลูกหนี้เงินกู้สามัญ	(251,041,292.00)	(214,162,045.00)
เงินสดรับจากลูกหนี้เงินกู้สามัญ	220,966,319.99	191,502,101.36
เงินสดจ่ายลูกหนี้เงินกู้พิเศษ	(97,522,000.00)	(59,692,000.00)
เงินสดรับจากลูกหนี้เงินกู้พิเศษ	49,478,604.55	38,572,973.01
เงินสดจ่ายลูกหนี้ตัวแทนหักเงินนำส่ง	0.00	(324,555.00)
เงินสดรับจากลูกหนี้ระหว่างดำเนินคดี	0.00	198,378.08
เงินสดรับจากลูกหนี้ตามคำพิพากษา	0.00	211,404.23
เงินสดรับจากลูกหนี้ขาดสมาชิกภาพ	1,111,727.90	30,748.21
เงินสดรับจากลูกหนี้กองทุนช่วยเหลือผู้ค้าประกัน	0.00	6,571.00

-28-
สหกรณ์ออมทรัพย์เครือโรงพยาบาลพญาไท จำกัด

งบกระแสเงินสด (ต่อ)

สำหรับปีสิ้นสุด วันที่ 30 กันยายน 2560

	ปี 2560	ปี 2559
	บาท	บาท
สินทรัพย์ดำเนินงาน		
เงินสดจ่ายซื้อวัสดุสำนักงาน	0.00	(33,280.00)
เงินสดรับเงินรอเรียกคืน	0.00	9.00
เงินสดจ่ายค่าใช้จ่ายล่วงหน้า	(5,642.64)	(65,973.19)
เงินสดรับเงินทรองจ่ายดำเนินคดี	0.00	37,981.00
เงินสดจ่ายเงินทรองจ่าย	0.00	(230,000.00)
เงินสดรับเงินทรองจ่าย	230,000.00	0.00
เงินสดรับจากรายได้ค้างรับ	18,372,364.36	16,389,616.70
เงินสดจ่ายเงินมัดจำ	(10,600.00)	0.00
หนี้สินดำเนินงาน		
เงินสดจ่ายค่าใช้จ่ายค้างจ่าย	(1,855,588.62)	(140,738.57)
เงินสดรับจากเงินรับแทนบริษัทประกันภัยค้างจ่าย	23,393.00	12,121.00
เงินสดรับภาษี หัก ณ ที่จ่าย	0.00	1,000.00
เงินสดรับจากเงินรอจ่ายคืน	0.00	8,832.91
เงินสดจ่ายเงินรอจ่ายคืน	(8,634.59)	0.00
เงินสดรับจากเงินรอตรวจสอบ	903,524.00	102,455.00
เงินสดสุทธิได้มาจาก (ใช้ไปใน) กิจกรรมดำเนินงาน	5,073,659.18	(105,441,815.82)
กระแสเงินสดจากกิจกรรมลงทุน		
เงินสดจ่ายซื้อหุ้นกู้	(151,000,000.00)	(77,910,639.35)
เงินสดจ่ายซื้อหุ้นชุมนุมสหกรณ์ออมทรัพย์แห่งประเทศไทย จำกัด	(50,000,000.00)	(15,000,000.00)
เงินสดรับจากการไถ่ถอนตัวสัญญาใช้เงิน	0.00	15,000,000.00
เงินสดรับจากการไถ่ถอนหุ้นกู้	0.00	12,705,755.30
เงินสดรับจากการไถ่ถอนพันธบัตร	0.00	4,000,000.00
เงินสดจ่ายซื้อเครื่องใช้สำนักงาน	(17,313.40)	(83,433.00)
เงินสดจ่ายซื้อสิทธิการใช้ซอฟต์แวร์	0.00	(20,000.00)
เงินสดสุทธิใช้ไปในกิจกรรมลงทุน	(201,017,313.40)	(61,308,317.05)

สหกรณ์ออมทรัพย์เครือโรงพยาบาลพญาไท จำกัด

งบกระแสเงินสด (ต่อ)

สำหรับปีสิ้นสุด วันที่ 30 กันยายน 2560

	ปี 2560	ปี 2559
	บาท	บาท
กระแสเงินสดจากกิจกรรมจัดหาเงิน		
เงินสดรับจากเงินกู้ยืม	789,500,000.00	748,000,000.00
เงินสดจ่ายชำระหนี้เงินกู้ยืม	(731,000,000.00)	(759,500,000.00)
เงินสดรับจากเงินรับฝาก	450,693,866.95	312,803,043.14
เงินสดจ่ายคืนเงินรับฝาก	(367,561,314.01)	(165,332,886.63)
เงินสดจ่ายคืนเงินรอจ่ายคืนทุนเรือนหุ้น	(83,971.98)	0.00
เงินสดรับเงินรอจ่ายคืนทุนเรือนหุ้น	0.00	42,372.53
เงินสดจ่ายค่าบำรุงสันนิบาตสหกรณ์แห่งประเทศไทย จำกัด	(10,000.00)	(10,000.00)
เงินสดจ่ายเงินปันผล	(22,170,637.00)	(18,884,915.00)
เงินสดจ่ายเงินเฉลี่ยคืน	(5,192,278.00)	(4,017,411.00)
เงินสดจ่ายเงินโบนัสกรรมการและเจ้าหน้าที่	(1,492,132.00)	(1,223,523.00)
เงินสดรับจากทุนเรือนหุ้น	80,850,430.00	76,171,650.00
เงินสดจ่ายคืนทุนเรือนหุ้น	(20,935,050.00)	(14,985,620.00)
เงินสดจ่ายทุนสาธารณประโยชน์	(936,900.00)	(242,937.00)
เงินสดรับทุนสาธารณประโยชน์	0.00	44,000.00
เงินสดรับจากกองทุนช่วยเหลือผู้ค้าประกันเงินกู้	0.00	5,009.00
เงินสดจ่ายกองทุนช่วยเหลือผู้ค้าประกันเงินกู้	0.00	(10,756.00)
เงินสดรับบริจาคสมทบกองทุนเพื่อการศึกษา	0.00	2,000.00
เงินสดจ่ายกองทุนเพื่อการศึกษา	(187,779.00)	(198,999.00)
เงินสดจ่ายทุนสวัสดิการเพื่อสมาชิก	(14,105.00)	0.00
เงินสดสุทธิได้มาจากกิจกรรมจัดหาเงิน	171,460,129.96	172,661,027.04
เงินสดสุทธิเพิ่มขึ้น	(24,483,524.26)	5,910,894.17
เงินสด ณ วันต้นปี	191,597,890.17	185,686,996.00
เงินสด ณ วันสิ้นปี	167,114,365.91	191,597,890.17

สหกรณ์ออมทรัพย์เครือโรงพยาบาลพญาไท จำกัด

หมายเหตุประกอบงบการเงิน

สำหรับปีสิ้นสุด วันที่ 30 กันยายน 2560

1. สรุปนโยบายบัญชีที่สำคัญ

- สหกรณ์บันทึกบัญชีโดยใช้เกณฑ์คงค้าง
- สหกรณ์รับรู้รายได้ดอกเบี้ยตามเกณฑ์สัดส่วนของเวลา ส่วนจำนวนรายได้จะเท่ากับอัตราดอกเบี้ยคูณด้วยจำนวนเงินต้นที่คงชำระตามระยะเวลาที่กู้ยืม
- สหกรณ์ตั้งค่าเพื่อหนี้อสังหาริมทรัพย์จะสูญตามหลักเกณฑ์ที่กำหนดในระเบียบนายทะเบียนสหกรณ์ ว่าด้วย การจัดชั้นคุณภาพลูกหนี้เงินกู้ และการเพื่อหนี้อสังหาริมทรัพย์ พ.ศ. 2544
- สหกรณ์ระงับการรับรู้รายได้ที่เกิดจากดอกเบี้ยเงินให้กู้ของลูกหนี้ที่ไม่ก่อให้เกิดรายได้ตามเกณฑ์คงค้าง จำนวน 134,612.50 บาท และดอกเบี้ยเงินกู้ของลูกหนี้ตามคำพิพากษา จำนวน 386,838.60 บาทซึ่งหากสหกรณ์รับรู้ดอกเบี้ยให้กู้ของลูกหนี้ดังกล่าว จะทำให้สหกรณ์มีกำไรสุทธิประจำปีเพิ่มขึ้นด้วยจำนวนเงินดังกล่าว
- สหกรณ์ตีราคาวัสดุคงเหลือ/ของใช้สิ้นเปลืองตามราคาทุน
- เงินลงทุนระยะสั้น / เงินลงทุนระยะยาว ที่เป็นเงินลงทุนในหลักทรัพย์ที่ไม่อยู่ในความต้องการของตลาดแสดงด้วยราคาทุน สำหรับเงินลงทุนระยะสั้น / เงินลงทุนระยะยาว ที่เป็นเงินลงทุนในหลักทรัพย์ที่อยู่ในความต้องการของตลาดแสดงด้วยมูลค่ายุติธรรม ทั้งนี้ สหกรณ์รับรู้การเปลี่ยนแปลงมูลค่าของเงินลงทุนเป็นกำไร (ขาดทุน) จากเงินลงทุนที่ยังไม่เกิดขึ้น โดยแสดงเป็นรายการแยกต่างหากในส่วนทุนของสหกรณ์และจะรับรู้เป็นรายได้ หรือค่าใช้จ่ายในงบกำไรขาดทุนเมื่อสหกรณ์ได้จำหน่ายเงินลงทุนนั้น
- เงินลงทุนครั้งแรกในตราสารหนี้ที่สหกรณ์ถือไว้เพื่อขายซึ่งแตกต่างจากมูลค่าเมื่อเงินลงทุนครบกำหนดสหกรณ์จะนำผลต่างดังกล่าวมาทยอยตัดจำหน่ายกับผลตอบแทนจากการลงทุนตามระยะเวลาที่เหลือ โดยคำนวณหาอัตราคิดลดตามวิธีอัตราดอกเบี้ยที่แท้จริง (Effective interest rate) เพื่อให้สอดคล้องกับมาตรฐานการรายงานทางการเงิน
- ค่าเสื่อมราคาเครื่องใช้สำนักงาน คำนวณโดยวิธีเส้นตรง ในอัตราที่กำหนดไว้ในระเบียบนายทะเบียนสหกรณ์ ว่าด้วย การบัญชีสหกรณ์ พ.ศ. 2542
- สิทธิในการใช้ซอฟต์แวร์ต่างๆ ตัดจ่ายตามระยะเวลาของอายุการใช้งานหรือตามการเปลี่ยนแปลงการใช้ซอฟต์แวร์ใหม่
- ค่าซ่อมบำรุง ค่าซ่อมแซม รวมทั้งการซื้อ มา เปลี่ยนแทนสำหรับสินทรัพย์รายการย่อย ๆ ถือเป็นค่าใช้จ่ายหักจากรายได้ การต่อเติมหรือเพิ่มเติมอาคารและอุปกรณ์รายใหญ่ ๆ ถือเป็นราคาทุนของสินทรัพย์
- เงินสดในงบกระแสเงินสด หมายถึง เงินสดในมือ เงินฝากธนาคารทุกประเภท และเงินฝากสหกรณ์ทุกประเภท ทั้งนี้รวมถึง เงินฝากธนาคาร และเงินฝากสหกรณ์ที่นำไปเป็นหลักทรัพย์ค้ำประกันหนี้สินด้วย

2. การแสดงรายการในงบการเงินของสหกรณ์

- สหกรณ์ได้จัดประเภทรายการของงบการเงินปี 2559 ในบางรายการเพื่อประโยชน์ในการเปรียบเทียบกับปี 2560

๔ -

-31-
สหกรณ์ออมทรัพย์เครือโรงพยาบาลพญาไท จำกัด

หมายเหตุประกอบงบการเงิน (ต่อ)
สำหรับปีสิ้นสุด วันที่ 30 กันยายน 2560

	ปี 2560	ปี 2559
	บาท	บาท
3. เงินสดและเงินฝากธนาคาร ประกอบด้วย		
เงินสด	116,936.25	99,147.50
เงินฝากธนาคาร		
กระแสรายวัน	923,951.02	877,532.84
ออมทรัพย์	47,573,478.64	32,121,209.83
รวม	48,614,365.91	33,097,890.17

ข้อผูกพัน

เงินฝากธนาคารกรุงเทพ จำกัด(มหาชน) บัญชีออมทรัพย์เลขที่ 937-000999-6 และบัญชีกระแสรายวันเลขที่ 937-300001-9 มีภาระผูกพันกับธนาคารกรุงเทพ จำกัด(มหาชน) ตามสัญญาขายตั๋วสัญญาใช้เงิน

4. เงินฝากสหกรณ์อื่น ประกอบด้วย

บัตรเงินฝากประจำชุมนุมสหกรณ์ออมทรัพย์แห่งประเทศไทย จำกัด	40,000,000.00	60,000,000.00
เงินฝากออมทรัพย์-สหกรณ์ออมทรัพย์สโมสรรถไฟ จำกัด	5,000,000.00	5,000,000.00
เงินฝากออมทรัพย์พิเศษ-สหกรณ์ออมทรัพย์สโมสรรถไฟ จำกัด	43,500,000.00	43,500,000.00
เงินฝากประจำ-สหกรณ์ออมทรัพย์ตำรวจแห่งชาติ จำกัด	30,000,000.00	50,000,000.00
รวม	118,500,000.00	158,500,000.00

5. เงินลงทุน ประกอบด้วย

	ปี 2560		ปี 2559	
	บาท		บาท	
	มูลค่ายุติธรรม	ราคาทุน	มูลค่ายุติธรรม	ราคาทุน
<u>เงินลงทุนระยะยาว</u>				
เงินลงทุนที่อยู่ในความต้องการของตลาด				
หุ้นกู้ บมจ.ปตท.	22,745,500.00	20,000,000.00	23,210,500.00	20,000,000.00
หุ้นกู้ บมจ. โกลว์ พลังงาน	10,466,000.00	10,000,000.00	10,655,000.00	10,000,000.00
หุ้นกู้ บมจ.เหมราชพัฒนาที่ดิน	42,387,000.00	40,111,734.72	43,066,000.00	40,122,743.93
หุ้นกู้ บมจ.บ้านปู	38,137,000.00	35,000,000.00	27,736,000.00	25,000,000.00
หุ้นกู้ บมจ.การบินไทย	74,668,000.00	70,171,225.36	42,789,000.00	40,216,152.72
หุ้นกู้ บมจ.อินโดรามา เวนเจอร์ส	65,803,000.00	60,000,000.00	45,330,000.00	40,000,000.00
หุ้นกู้ บจ.น้ำตาลมิตรผล	22,511,000.00	20,000,000.00	23,021,000.00	20,000,000.00

-32-
 สหกรณ์ออมทรัพย์เครือข่ายโรงพยาบาลพญาไท จำกัด

หมายเหตุประกอบงบการเงิน (ต่อ)
 สำหรับปีสิ้นสุด วันที่ 30 กันยายน 2560

5. เงินลงทุน ประกอบด้วย (ต่อ)

	ปี 2560		ปี 2559	
	บาท		บาท	
	มูลค่ายุติธรรม	ราคาทุน	มูลค่ายุติธรรม	ราคาทุน
เงินลงทุนระยะยาว				
เงินลงทุนที่อยู่ในความต้องการของตลาด				
หุ้นกู้ บมจ.ปตท.สำรวจและผลิตปิโตรเลียม	21,000,000.00	20,000,000.00	21,400,000.00	20,000,000.00
หุ้นกู้ บมจ.เจริญโภคภัณฑ์อาหาร	11,237,000.00	10,000,000.00	11,722,000.00	10,000,000.00
หุ้นกู้ บมจ.ซีพี ออลล์	99,573,000.00	95,000,000.00	84,093,000.00	80,000,000.00
หุ้นกู้ บมจ.ซีพีเอฟ (ประเทศไทย)	20,814,000.00	20,000,000.00	20,606,000.00	20,000,000.00
หุ้นกู้ บมจ.ดับเบิลยูเอสเอ คอร์ปอเรชั่น	5,148,500.00	5,000,000.00	5,056,000.00	5,000,000.00
หุ้นกู้ บมจ.ระบบขนส่งมวลชนกรุงเทพ	10,134,000.00	10,000,000.00	0.00	0.00
หุ้นกู้ บมจ. บัตรกรุงไทย	10,432,000.00	10,000,000.00	0.00	0.00
หุ้นกู้ บมจ.เบอร์ลี่ยุคเกอร์	10,625,000.00	10,000,000.00	0.00	0.00
หุ้นกู้ บ.อมตะ บี.กริม เพาเวอร์ เอสพีวี1 จำกัด	37,151,400.00	36,000,000.00	0.00	0.00
หุ้นกู้ บมจ. ช. การช่าง	10,288,000.00	10,000,000.00	0.00	0.00
รวม	513,120,400.00	481,282,960.08	358,684,500.00	330,338,896.65
บวก ค่าเผื่อการปรับมูลค่าเงินลงทุน		31,837,439.92		28,345,603.35
รวมเงินลงทุนระยะยาวที่อยู่ในความต้องการของตลาด		513,120,400.00		358,684,500.00
เงินลงทุนที่ไม่อยู่ในความต้องการของตลาด				
หุ้นชุมนุมสหกรณ์ออมทรัพย์แห่งประเทศไทย จำกัด		100,000,000.00		50,000,000.00
กองทุนรวม โครงสร้างพื้นฐาน (EGATIF)		12,223,750.00		12,500,000.00
รวมเงินลงทุนระยะยาวที่ไม่อยู่ในความต้องการของตลาด		112,223,750.00		62,500,000.00
รวมเงินลงทุนระยะยาว		625,344,150.00		421,184,500.00
รวมเงินลงทุน		625,344,150.00		421,184,500.00

๑

สหกรณ์ออมทรัพย์เครือโรงพยาบาลญาไท จำกัด

หมายเหตุประกอบงบการเงิน (ต่อ)

สำหรับปีสิ้นสุด วันที่ 30 กันยายน 2560

สหกรณ์ได้นำเงินลงทุนในหุ้นกู้ไปเป็นหลักประกันหนี้ในการกู้ยืมเงินจากสถาบันการเงินต่างๆ ดังนี้

1. หลักประกันเงินกู้ยืมจากธนาคารกรุงศรีอยุธยา จำกัด(มหาชน) มีดังนี้

- หุ้นกู้ บริษัทการบินไทย จำกัด(มหาชน) จำนวนเงิน 10,000,000.00 บาท
- หุ้นกู้ บริษัทน้ำตาลมิตรผล จำกัด จำนวนเงิน 10,000,000.00 บาท
- หุ้นกู้ บริษัทเจริญโภคภัณฑ์อาหาร จำกัด(มหาชน) จำนวนเงิน 10,000,000.00 บาท
- หุ้นกู้ บริษัท อิน โครามา เวนเจอร์ส จำกัด(มหาชน) จำนวนเงิน 10,000,000.00 บาท
- หุ้นกู้ บริษัท ซีพี ออลล์ จำกัด(มหาชน) จำนวนเงิน 40,000,000.00 บาท
- หุ้นกู้ บริษัท ซีพี เอฟ จำกัด(มหาชน) จำนวนเงิน 10,000,000.00 บาท

2. หลักประกันเงินกู้ยืมจากธนาคารกรุงเทพ จำกัด(มหาชน) มีดังนี้

- หุ้นกู้ บริษัท ปตท. จำกัด(มหาชน) จำนวนเงิน 15,000,000.00 บาท
- หุ้นกู้ บริษัทบ้านปู จำกัด(มหาชน) จำนวนเงิน 25,000,000.00 บาท
- หุ้นกู้ บริษัท ปตท.สำรวจและผลิตปิโตรเลียม จำกัด(มหาชน) จำนวนเงิน 20,000,000.00 บาท
- หุ้นกู้ บริษัทการบินไทย จำกัด(มหาชน) จำนวนเงิน 20,000,000.00 บาท
- หุ้นกู้ บริษัทน้ำตาลมิตรผล จำกัด จำนวนเงิน 10,000,000.00 บาท
- หุ้นกู้ บริษัท อิน โครามา เวนเจอร์ส จำกัด(มหาชน) จำนวนเงิน 20,000,000.00 บาท
- หุ้นกู้ บริษัท ซีพี ออลล์ จำกัด(มหาชน) จำนวนเงิน 20,000,000.00 บาท

3. หลักประกันเงินกู้ยืมจากธนาคารทหารไทย จำกัด(มหาชน) มีดังนี้

- หุ้นกู้ บริษัท โกลว์ พลังงาน จำกัด(มหาชน) จำนวนเงิน 10,000,000.00 บาท
- หุ้นกู้ บริษัท อิน โครามา เวนเจอร์ส จำกัด(มหาชน) จำนวนเงิน 10,000,000.00 บาท
- หุ้นกู้ บริษัทการบินไทย จำกัด (มหาชน) จำนวน 10,000,000.00 บาท

๐ .

-34-
สหกรณ์ออมทรัพย์เครือข่ายโรงพยาบาลพญาไท จำกัด

หมายเหตุประกอบงบการเงิน (ต่อ)
สำหรับปีสิ้นสุด วันที่ 30 กันยายน 2560

6. เงินให้กู้ยืม ประกอบด้วย

	ปี 2560		ปี 2559	
	บาท		บาท	
	ระยะสั้น	ระยะยาว	ระยะสั้น	ระยะยาว
เงินให้กู้ยืม - ปกติ				
เงินให้กู้แก่สหกรณ์	37,520,400.00	52,027,400.00	43,744,072.50	89,547,800.00
ลูกหนี้เงินกู้ - นุคเงิน	12,645,328.75	0.00	9,230,846.15	0.00
ลูกหนี้เงินกู้ - สามัญ	52,216,352.08	204,171,579.81	49,758,797.03	177,906,524.19
ลูกหนี้เงินกู้ - พิเศษ	17,645,085.64	196,340,883.90	13,548,527.52	152,394,046.57
ลูกหนี้ขาดสมาชิกภาพ	6,845,795.58	0.00	6,271,306.64	0.00
รวม	126,872,962.05	452,539,863.71	122,553,549.84	419,848,370.76
หัก ค่าเผื่อหนี้สงสัยจะสูญ-ลูกหนี้ขาดสมาชิกภาพ	971,105.40	0.00	725,127.95	0.00
ลูกหนี้-สุทธิ	125,901,856.65	452,539,863.71	121,828,421.89	419,848,370.76

7. ลูกหนี้ระยะสั้น - สุทธิ ประกอบด้วย

	ปี 2560	ปี 2559
	บาท	บาท
ลูกหนี้ตัวแทนหักเงินส่ง	22,408.50	356,264.00
ลูกหนี้ตามคำพิพากษา	1,292,331.26	1,292,331.26
รวมลูกหนี้	1,314,739.76	1,648,595.26
หัก ค่าเผื่อหนี้สงสัยจะสูญ-ลูกหนี้ตามคำพิพากษา	1,292,331.26	1,292,331.26
รวมลูกหนี้ระยะสั้น - สุทธิ	22,408.50	356,264.00

8. สินทรัพย์หมุนเวียนอื่น ประกอบด้วย

	ปี 2560	ปี 2559
	บาท	บาท
วัสดุคงเหลือ	55,166.64	66,925.60
ดอกเบี้ยเงินฝากสหกรณ์อื่นค้างรับ	150,397.26	173,397.26
ดอกเบี้ยหุ้นกู้ค้างรับ	5,477,674.51	3,192,915.05
ค่าเบี้ยประกันภัยจ่ายล่วงหน้า	3,621.39	3,621.39
ค่าใช้จ่ายจ่ายล่วงหน้า	70,635.55	68,614.30
เงินทดรองจ่าย	0.00	230,000.00
รวม	5,757,495.35	3,735,473.60

-35-
สหกรณ์ออมทรัพย์เครือโรงพยาบาลพญาไท จำกัด

หมายเหตุประกอบงบการเงิน (ต่อ)

สำหรับปีสิ้นสุด วันที่ 30 กันยายน 2560

	ปี 2560	ปี 2559
	บาท	บาท
9. เงินเบิกเกินบัญชีธนาคารและเงินกู้ยืมระยะสั้น ประกอบด้วย		
* ตัวสัญญาใช้เงิน ธ.ทหารไทย จำกัด(มหาชน)	27,000,000.00	0.00
* ตัวสัญญาใช้เงิน ธ.กรุงเทพ จำกัด(มหาชน)	60,000,000.00	95,000,000.00
* ตัวสัญญาใช้เงิน ธ.กรุงศรีอยุธยา จำกัด(มหาชน)	95,000,000.00	28,500,000.00
รวม	182,000,000.00	123,500,000.00

ณ วันสิ้นปี 2560 และ 2559 สหกรณ์ฯ มีสัญญาเงินกู้ยืมกับสถาบันการเงิน ดังนี้

รายการ	วงเงินกู้ (ล้านบาท)		อัตราดอกเบี้ยต่อปี (%)		หลักประกัน	
	ปี 2560	ปี 2559	ปี 2560	ปี 2559	ปี 2560	ปี 2559
- เงินเบิกเกินบัญชี						
ธ.กรุงศรีอยุธยา	5.00	5.00	MOR	MOR	หุ้นกู้	หุ้นกู้
- เงินกู้ยืมโดยการออกตัวสัญญาใช้เงิน						
ธ.ทหารไทย	45.00	15.00	2.50	2.90	หุ้นกู้	หุ้นกู้
ธ.กรุงเทพ	130.00	130.00	2.80	2.80	หุ้นกู้	หุ้นกู้
ธ.กรุงศรีอยุธยา	120.00	80.00	2.65	2.75	หุ้นกู้	หุ้นกู้

	ปี 2560	ปี 2559
	บาท	บาท
10. เงินรับฝาก ประกอบด้วย		
เงินรับฝากออมทรัพย์	3,303,546.22	1,454,874.27
เงินรับฝากออมทรัพย์พิเศษ	490,711,282.58	325,792,401.59
เงินฝากออมทรัพย์ทวีโชค	0.00	88,696,000.00
เงินฝากออมทรัพย์สินทวี	5,061,000.00	0.00
รวม	499,075,828.80	415,943,275.86

สหกรณ์ออมทรัพย์เครือโรงพยาบาลพญาไท จำกัด

หมายเหตุประกอบงบการเงิน (ต่อ)
สำหรับปีสิ้นสุด วันที่ 30 กันยายน 2560

	ปี 2560	ปี 2559
	บาท	บาท
11. หนี้สินหมุนเวียนอื่น ประกอบด้วย		
ภาษีหัก ณ ที่จ่ายค้างจ่าย	3,535.00	4,035.00
เงินรับแทนบริษัทประกันภัยค้างจ่าย	50,370.00	26,977.00
เงินประกันสังคมรอนำส่ง	8,936.00	8,760.00
ดอกเบี้ยเงินกู้ยืมค้างจ่าย	37,335.62	2,147.26
ดอกเบี้ยเงินรับฝากค้างจ่าย	234,256.00	2,003,494.99
ค่าธรรมเนียมการสอบบัญชีค้างจ่าย	30,000.00	30,000.00
ค่าใช้จ่ายค้างจ่าย	31,716.40	31,831.59
เงินรอตรวจสอบ	1,403,908.50	500,384.50
เงินรอจ่ายคืน	44,154.89	52,789.48
เงินรอจ่ายคืนทุนเรือนหุ้น	287,091.01	371,062.99
รวม	2,131,303.42	3,031,482.81
12. ทุนสะสมตามข้อบังคับ ระเบียบและอื่น ๆ ประกอบด้วย		
ทุนสาธารณประโยชน์	4,478,101.04	4,015,001.04
ทุนรักษาระดับอัตราเงินปันผล	1,567,146.36	1,567,146.36
กองทุนช่วยเหลือผู้ทำประกันเงินกู้	5,875,509.65	4,525,509.65
ทุนสวัสดิการเพื่อสมาชิก	3,855,895.00	2,920,000.00
ทุนเพื่อการศึกษา	2,494,986.50	1,732,765.50
ทุนขยายงาน	4,945,000.00	3,445,000.00
รวม	23,216,638.55	18,205,422.55
13. กำไร(ขาดทุน)จากเงินลงทุนที่ยังไม่เกิดขึ้น ประกอบด้วย		
ยอดยกมาต้นงวด	28,345,603.35	20,711,212.80
การเปลี่ยนแปลงในระหว่างงวด	3,491,836.57	7,634,390.55
ยอดคงเหลือปลายงวด	31,837,439.92	28,345,603.35

ระเบียบวาระที่ 8
เรื่อง พิจารณานุมัติการจัดสรรกำไรสุทธิ ประจำปี 2560

ประธาน -

สหกรณ์ออมทรัพย์เครือข่ายโรงพยาบาลพญาไท จำกัด
การจัดสรรกำไรสุทธิ
ประจำปี สิ้นสุดวันที่ 30 กันยายน 2560

รายการ	2560		2559	
	จำนวนเงิน (บาท)	%	จำนวนเงิน (บาท)	%
กำไรสุทธิประจำปี	44,025,084.58	<u>100.00</u>	38,866,443.44	<u>100.00</u>
1. สำรองไม่น้อยกว่าร้อยละ 10 ของกำไรสุทธิ	4,408,757.58	10.01	3,901,396.44	10.04
2. ค่าบำรุงสันนิบาตสหกรณ์แห่งประเทศไทย ร้อยละ 5 ของกำไรสุทธิ แต่ไม่เกิน 30,000.00 บาท	30,000.00	0.07	10,000.00	0.03
3. เงินปันผลตามกฎกระทรวงไม่เกินร้อยละ 10.00 คิดให้ตามส่วนระยะเวลา ร้อยละ 4.75 (ปี 2559 ร้อยละ 4.75)	24,911,324.00	56.59	22,170,637.00	57.04
4. เงินเฉลี่ยคืน ตามส่วนรวมจำนวนดอกเบี้ยที่ส่งแก่สหกรณ์ ในระหว่างปี ร้อยละ 22 (ปี 2559 ร้อยละ 21.00)	6,304,440.00	14.32	5,192,278.00	13.36
5. โบนัสกรรมการและเจ้าหน้าที่ของสหกรณ์	1,690,563.00	3.84	1,492,132.00	3.84
6. ทุนสาธารณประโยชน์ ไม่เกิน ร้อยละ 10 ของกำไรสุทธิ	1,800,000.00	4.09	1,400,000.00	3.60
7. ทุนช่วยเหลือผู้ค้าประกันหนี้เงินกู้	1,300,000.00	2.95	1,300,000.00	3.35
8. ทุนสวัสดิการหรือการสงเคราะห์เพื่อสมาชิก	1,280,000.00	2.91	950,000.00	2.44
9. ทุนเพื่อการศึกษาอบรมทางสหกรณ์	1,000,000.00	2.27	950,000.00	2.44
10. ทุนเพื่อจัดตั้งสำนักงาน	1,300,000.00	2.95	1,500,000.00	3.86

มติที่ประชุม -

กำไรสุทธิประจำปี

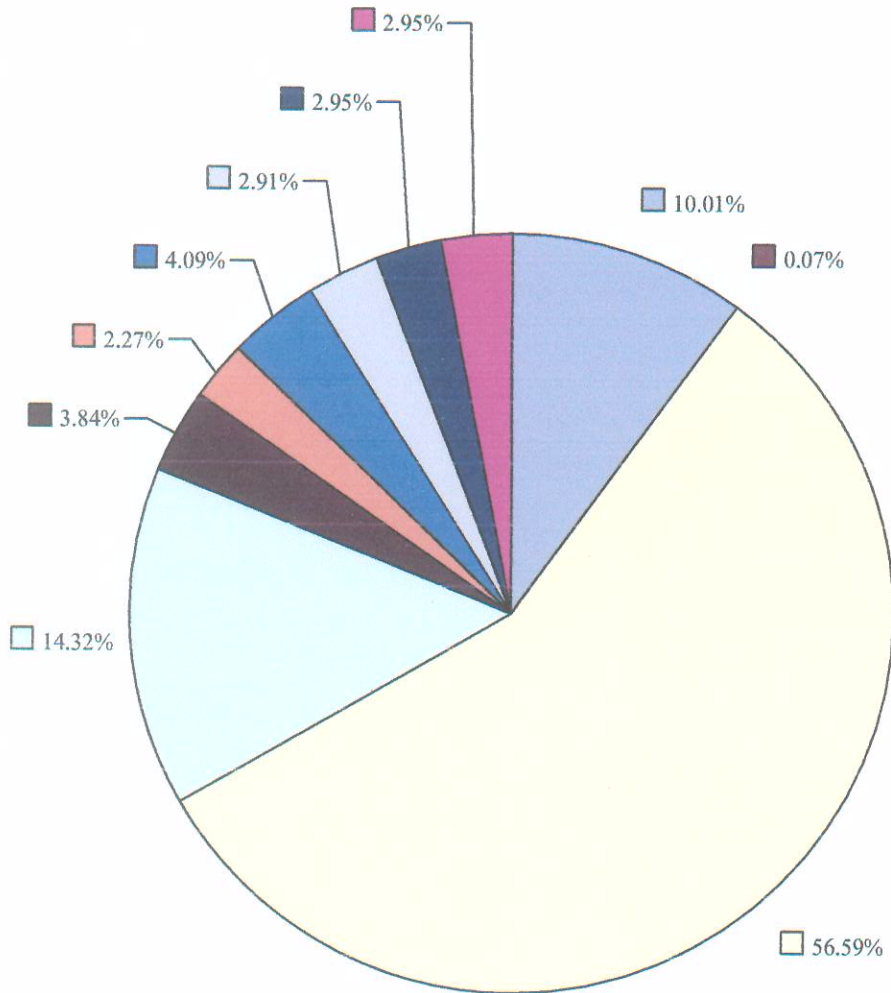

เงินสำรอง	ค่าบำรุงสันนิบาต	เงินปันผล
เงินเฉลี่ยคืน	โบนัสกรรมการและเจ้าหน้าที่	ทุนเพื่อการศึกษาอบรม
ทุนสาธารณะประโยชน์	ทุนสวัสดิการ	ทุนเพื่อจัดตั้งสำนักงาน
ทุนช่วยเหลือผู้ค้าประกัน		

ระเบียบวาระที่ 9
เรื่อง พิจารณากำหนดวงเงินกู้ยืมหรือการค้ำประกัน ประจำปี 2561

ประธาน -

วงเงินกู้ยืมประจำปี 2560 ที่ประชุมใหญ่พิจารณาอนุมัติวงเงินกู้ยืมหรือการค้ำประกันประจำปีไว้เป็นจำนวนเงิน 400 ล้านบาท สำหรับวงเงินกู้ยืมประจำปี 2561 คณะกรรมการดำเนินการชุดที่ 23 ขอเสนอให้ที่ประชุมพิจารณา กำหนดวงเงินกู้ยืมเป็น จำนวนเงิน 500 ล้านบาท เพื่อเสริมสภาพคล่องสำหรับการบริการทางการเงินแก่สมาชิก สหกรณ์ฯ ในอนาคต

จึงขอให้ที่ประชุมพิจารณาอนุมัติ

มติที่ประชุม -

ระเบียบวาระที่ 10
เรื่อง พิจารณาอนุมัติแผนงานและงบประมาณประจำปีของสหกรณ์
ประจำปี 2561

ประธาน -

แผนงานการดำเนินงานสหกรณ์ฯ ปี 2561

ภารกิจ : เป็นสถาบันการเงินที่มีความมั่นคงขององค์กร มีระบบการบริหารงานที่โปร่งใส และการให้บริการที่ตอบสนองความต้องการของสมาชิกอย่างแท้จริง

- 1) การกำหนดให้สมาชิกเป็นศูนย์กลางในการบริการ
- 2) ส่งเสริมและสนับสนุนคุณภาพชีวิตของสมาชิก
- 3) การรักษาและจัดสรรผลตอบแทนแก่สมาชิกอย่างเหมาะสม

แผนดำเนินงาน

- 1) การปรับปรุงประสิทธิภาพของการทำงาน
- 2) การนำเทคโนโลยีมาใช้บริการสมาชิกเพิ่มขึ้น
- 3) ส่งเสริมสินเชื่อที่เพิ่มคุณภาพชีวิตแก่สมาชิก
- 4) การเผยแพร่ความรู้ด้านการเงินให้แก่สมาชิก
- 5) การแสวงหาช่องทางการลงทุนที่ให้ผลตอบแทนสูงและเหมาะสม
- 6) การขยายสินเชื่อที่มีคุณภาพ

เป้าหมายการดำเนินงาน

- ขยายฐานฐานสมาชิกให้เพิ่มจากปีที่ผ่านมาอย่างน้อยร้อยละ 5
- ขยายฐานสินเชื่อให้เพิ่มจากปีที่ผ่านมาอย่างน้อยร้อยละ 10
- ขยายฐานเงินฝากให้เพิ่มจากปีที่ผ่านมาอย่างน้อยร้อยละ 10

กรอบแผนการดำเนินงานของสหกรณ์ประจำปี 2561

หัวข้อการดำเนินงาน	การดำเนินงาน ปี 2560	แผนงาน ปี 2561	เพิ่ม หรือ (ลดลง)
1. จำนวนสมาชิก	4,139	4,345	5
2. เงินรับฝากสมาชิก	499,075,828	550,000,000	10
3. เงินให้สมาชิกกู้	483,019,227	531,000,000	10
4. เงินลงทุนในหุ้นกู้ และอื่นๆ	593,506,710	652,000,000	10

ประมาณการรายได้รายจ่าย ปี 2560
สหกรณ์ออมทรัพย์เครือข่ายพยาบาลพญาไท จำกัด

เริ่ม 1 ตุลาคม 2560 - 30 กันยายน 2561

หน่วย:บาท

ที่	รายการ	แผนงาน ปี 2560	รับจริง / จ่ายจริง ณ 30 ก.ย. 2560	แผนงาน ปี 2561	ร้อยละ ของรายได้	หมายเหตุ
	รายได้					
1	ดอกเบี้ยรับเงินให้กู้	34,500,000.00	36,351,309.76	38,000,000.00	52.78	เป็นดอกเบี้ยรับที่ได้รับจากลูกหนี้เงินให้กู้ยืม
2	ดอกเบี้ยเงินฝาก	7,600,000.00	6,688,780.42	7,000,000.00	9.72	เป็นดอกเบี้ยรับที่ได้รับจากเงินฝาก
3	ผลตอบแทนจากเงินลงทุนและรายได้อื่น ๆ	20,000,000.00	24,064,356.28	27,000,000.00	37.50	เป็นรายได้ดอกเบี้ยจากเงินลงทุนและรายได้อื่น ๆ
	รวมรายได้	62,100,000.00	67,104,446.46	72,000,000.00	100.00	
	รายจ่าย					
1	ดอกเบี้ยจ่าย	16,000,000.00	19,176,088.98	21,000,000.00	29.17	เป็นดอกเบี้ยจ่ายเงินฝาก และเงินกู้ยืม
2	เงินสมทบกองทุนสำรองเลี้ยงชีพ	175,000.00	192,612.00	262,000.00	0.36	ตามระเบียบของสหกรณ์
3	หนี้สงสัยจะสูญ	300,000.00	245,977.45	300,000.00	0.42	คดียอดลูกหนี้ที่คาดว่าจะเก็บเงินไม่ได้
4	ค่าเสื่อมราคาอาคารและอุปกรณ์	100,000.00	62,392.22	100,000.00	0.14	คิดค่าเสื่อมราคาทรัพย์สินของสหกรณ์
5	ค่าตัดจ่ายสิทธิการใช้ประโยชน์	80,000.00	60,563.93	80,000.00	0.11	ตัดจ่ายการใช้สิทธิประโยชน์ในซอฟต์แวร์
	ค่าบริการ					
	5.1 หมวดเงินเดือน	2,400,000.00	2,383,730.00	2,750,000.00	3.82	งบประมาณรายจ่าย
	5.2 หมวดค่าตอบแทน	800,000.00	595,486.50	855,000.00	1.19	งบประมาณรายจ่าย
	5.3 หมวดค่าใช้สอย	1,240,000.00	773,316.81	1,335,000.00	1.85	งบประมาณรายจ่าย
	รวมรายจ่าย	21,095,000.00	23,490,167.89	26,682,000.00	37.06	
	กำไรสุทธิ	41,005,000.00	43,614,278.57	45,318,000.00	62.94	
	รวมรายจ่ายและกำไรสุทธิ	62,100,000.00	67,104,446.46	72,000,000.00	100.00	

สหกรณ์ออมทรัพย์เครือโรงพยาบาลแพทย์ไทย จำกัด

งบประมาณรายจ่ายประจำปี 2560

การบริหาร

ที่	รายการ	แผนงาน ปี 2560	จ่ายจริง 30 ก.ย. 2560	แผนงาน ปี 2561	ร้อยละ ของรายจ่าย	หมายเหตุ
	หมวดเงินเดือน					
1	เงินเดือน และค่าครองชีพ	2,400,000.00	2,383,730.00	2,750,000.00	10.31	ผู้จัดการและเจ้าหน้าที่สหกรณ์
	รวมหมวดเงินเดือน	2,400,000.00	2,383,730.00	2,750,000.00	10.31	
	หมวดค่าตอบแทน					
2	ค่าตอบแทน	105,000.00	90,000.00	120,000.00	0.45	เป็นค่าตอบแทนที่ปรึกษาและอื่นๆ
3	ค่าตอบแทนผู้ตรวจสอบกิจการ	54,000.00	54,000.00	54,000.00	0.20	ค่าตอบแทนผู้ตรวจสอบกิจการ
4	ค่าตอบแทนผู้สอบบัญชี	50,000.00	50,000.00	60,000.00	0.22	ค่าตอบแทนผู้สอบบัญชีรับอนุญาตภาคเอกชน
5	เบี้ยประชุมกรรมการ	270,000.00	222,200.00	300,000.00	1.12	ค่าเบี้ยประชุมกรรมการประจำเดือนและกรรมการเงินกู้
6	ค่ารักษาพยาบาล	280,000.00	177,683.00	280,000.00	1.05	ผู้จัดการและเจ้าหน้าที่สหกรณ์
7	ค่าล่วงเวลา	41,000.00	1,603.50	41,000.00	0.15	งานเร่งด่วนที่ต้องปฏิบัติงานนอกเวลาทำการ ให้กับสหกรณ์ รวมถึงงานที่ต้องปฏิบัติเพิ่มเติม
	รวมหมวดค่าตอบแทน	800,000.00	595,486.50	855,000.00	3.19	
	หมวดค่าใช้สอย					
8	คชจ. ในการประชุมใหญ่	250,000.00	158,494.00	230,000.00	0.86	ค่าอาหาร เอกสารรายงานกิจการ ของที่ระลึก ฯลฯ ในวันประชุมใหญ่
9	ค่ารับรอง	100,000.00	29,704.00	80,000.00	0.30	ค่าอาหารและอาหารว่าง ในการประชุมคณะกรรมการ และหน่วยงานที่เกี่ยวข้อง
10	ค่าเบี้ยเลี้ยงพาหนะ	150,000.00	150,815.00	200,000.00	0.75	ค่าเบี้ยเลี้ยงและค่าพาหนะสำหรับผู้ปฏิบัติงานให้กับสหกรณ์
11	ค่าเครื่องเขียนแบบพิมพ์	100,000.00	79,849.87	100,000.00	0.37	ค่าเครื่องเขียน, ค่าแบบพิมพ์และวัสดุอื่นๆ ใช้ประจำสำนักงาน และติดต่องานธุรกิจ
12	ค่าธรรมเนียมธนาคาร	75,000.00	40,216.06	75,000.00	0.28	การให้บริการและเอกสารทางการเงิน
13	ค่าซ่อมแซมและบำรุงรักษาทรัพย์สิน	80,000.00	81,578.75	100,000.00	0.37	ค่าบำรุงรักษาโปรแกรมคอมพิวเตอร์และอุปกรณ์ต่างๆ

สหกรณ์ออมทรัพย์เครือข่ายโรงพยาบาลพญาไท จำกัด

งบประมาณรายจ่ายประจำปี 2560

การบริหาร

ที่	รายการ	แผนงาน ปี 2560	จ่ายจริง 30 ก.ย. 2560	แผนงาน ปี 2561	ร้อยละ ของรายจ่าย	หมายเหตุ
14	ค่าสาธารณูปโภค	40,000.00	30,446.24	50,000.00	0.19	ค่าน้ำ ค่าไฟฟ้า ค่าโทรศัพท์
15	ค่าตกแต่งสำนักงาน	50,000.00	-	50,000.00	0.19	ค่าใช้จ่ายในการตกแต่ง หรืออาจจะโยกย้าย, ปรับเปลี่ยนสำนักงาน ตามนโยบายของโรงพยาบาล
16	ค่าไปรษณีย์	15,000.00	7,687.00	15,000.00	0.06	ค่าแสตมป์ติดหนังสือยื่นยอด ณ วันสิ้นปี และค่าส่งเอกสารอื่นๆ
17	ค่าใช้จ่ายเบ็ดเตล็ด	50,000.00	7,364.34	30,000.00	0.11	ค่าใช้จ่ายอื่นๆ ที่ไม่สามารถคาดหมายได้ล่วงหน้า
18	ค่าใช้จ่ายในการจัดเก็บเอกสาร	8,000.00	5,515.85	10,000.00	0.04	ส่งบริษัทจัดเก็บเอกสารของสหกรณ์เพื่อความเรียบร้อย
19	เงินสมทบประกันสังคมและกองทุนทดแทน	60,000.00	54,822.00	80,000.00	0.30	จ่ายตามกฎหมายกำหนด
20	ค่าใช้จ่ายในการประชาสัมพันธ์	50,000.00	63,878.00	100,000.00	0.37	ค่าใช้จ่ายในการประชาสัมพันธ์ส่งเสริมในด้านสินเชื่อ, ด้านเงินฝาก และอื่นๆ
21	ค่าเบี้ยประกันภัย	12,000.00	9,695.70	15,000.00	0.06	ค่าใช้จ่ายจัดทำประกันภัยเงินสด ในสหกรณ์ และประกันอุบัติเหตุ จบท.
22	เงินอุดหนุน	50,000.00	50,000.00	50,000.00	0.19	เงินจ่ายสมทบเข้าสู่กองทุนช่วยเหลือผู้ทำประกันส่วนสหกรณ์
23	ค่าใช้จ่ายในการดำเนินงานคดี	100,000.00	250.00	100,000.00	0.37	ค่าใช้จ่ายในการดำเนินคดีฟ้องลูกหนี้ NPL (ถ้ามี) ระหว่างปี
24	ค่าใช้จ่ายในการศึกษาอบรม	50,000.00	3,000.00	50,000.00	0.19	ค่าใช้จ่ายในการศึกษาอบรม เจ้าหน้าที่, กรรมการ, สมาชิกสหกรณ์
	รวมหมวดค่าใช้สอย	1,240,000.00	773,316.81	1,335,000.00	5.00	
	รวมรายจ่ายค่าบริหารทั้งสิ้น	4,440,000.00	3,752,533.31	4,940,000.00	18.50	
	หมวดครุภัณฑ์					
1	เครื่องคอมพิวเตอร์และอุปกรณ์	300,000.00	301,688.98	400,000.00	1.50	เพื่อสำรองข้อมูลโปรแกรมสำนักงาน/ คอมพิวเตอร์/ เครื่องปริ้นเตอร์ กรณีชำรุดระหว่างปี อีกทั้งสหกรณ์มีโครงการปรับปรุงสำนักงานใหม่
	รวมหมวดครุภัณฑ์	300,000.00	301,688.98	400,000.00	1.50	

งบประมาณรายจ่ายประจำปี 2561 ขออนุมัติจัดจ่ายทุกรายการตามวงเงินที่เสนอ ยกเว้นหมวดครุภัณฑ์

มติที่ประชุม -

ระเบียบวาระที่ 11
เรื่อง พิจารณาเลือกตั้งคณะกรรมการดำเนินการประจำปี 2561

ประธาน - ตามข้อบังคับของสหกรณ์ ข้อที่ 62 ให้สหกรณ์มีคณะกรรมการดำเนินการสหกรณ์ ประกอบด้วย ประธานกรรมการหนึ่งคนและกรรมการอื่นอีกไม่เกินสิบสี่คน ซึ่งที่ประชุมใหญ่เลือกตั้งจากสมาชิก ขอเสนอต่อที่ประชุมพิจารณาเลือกตั้งคณะกรรมการดำเนินการประจำปี 2561 ดังนี้

1. รายชื่อกรรมการที่พ้นจากตำแหน่งตามวาระ ดังนี้

1. นางสาวเดือน โกรทินธาคม	สังกัดพญาไท 2
2. นางจิระพรรณ ไชยวงศ์ญาติ	สังกัดพญาไท 2
3. นายวิรัตน์ บุรณ์เจริญ	สังกัดพญาไท 2
4. นางณภัค โชนุพันธ์	สังกัดพญาไท 1
5. นายสุปัญญา เทียนเล็ก	สังกัดพญาไท 1
6. นายวีระศักดิ์ บุญธรรม	สังกัดพญาไท 1
7. นางทิพย์วรรณ เพชรน้ำเงิน	สังกัดเปาโลพหลโยธิน

รายชื่อคณะกรรมการซึ่งพ้นจากตำแหน่งตามวาระ และไม่มีสิทธิ์สมัครรับเลือกตั้งครั้งนี้

1. นางจิระพรรณ ไชยวงศ์ญาติ
2. นายสุปัญญา เทียนเล็ก
3. นายวีระศักดิ์ บุญธรรม

รายชื่อกรรมการที่พ้นจากตำแหน่งตามวาระ และมีสิทธิ์สมัครรับเลือกตั้งได้อีก ดังนี้

1. นางสาวเดือน โกรทินธาคม
2. นายวิรัตน์ บุรณ์เจริญ
3. นางณภัค โชนุพันธ์
4. นางทิพย์วรรณ เพชรน้ำเงิน

2. รายชื่อกรรมการที่ยังอยู่ในตำแหน่งอีก 1 ปี

1. นายภูษงค์ ทองแดง (ประธานกรรมการ)	สังกัดพญาไท 2
2. นายจักรกฤษณ์ สุริยวงศ์	สังกัดพญาไท 2
3. นางพรทิพย์ ยศโต	สังกัดพญาไท 2
4. นางกฤษณา นุกูล	สังกัดพญาไท 2
5. นายบุญหลาย จำช้าง	สังกัดพญาไท 1
6. นายสาริต ผดุง	สังกัดพญาไท 3
7. นายอุดมศักดิ์ ทอดสูงเนิน	สังกัดพญาไท 3

3. การกำหนดจำนวนคณะกรรมการชุดที่ 24 ปี 2561 จำนวน 15 คน ดังนี้

โรงพยาบาล	จำนวน /คน	กรรมการ อยู่อีก 1 ปี	เลือกตั้ง ทดแทนอีก/คน
ประธานกรรมการ*	1	1	-
1. พญาไท 1	3	1	2
2. พญาไท 2	5	3	2
3. พญาไท 3	2	2	-
4. พญาไทนวนมิตร	1	-	1
5. พญาไทศรีราชา	1	-	1
6. เปาโลพลโยธิน	1	-	1
7. เปาโลสมุทรปราการ	1	-	1
รวม	15	7	8

4. เสนอเห็นควรเลือกตั้งกรรมการดำรงตำแหน่งที่ว่าง จากสังกัดโรงพยาบาลพญาไทและเปาโล ดังนี้

- | | |
|------------------------------|------------|
| 1. โรงพยาบาลพญาไท 1 | จำนวน 2 คน |
| 2. โรงพยาบาลพญาไท 2 | จำนวน 2 คน |
| 3. โรงพยาบาลพญาไทนวนมิตร | จำนวน 1 คน |
| 4. โรงพยาบาลพญาไทศรีราชา | จำนวน 1 คน |
| 5. โรงพยาบาลเปาโลพลโยธิน | จำนวน 1 คน |
| 6. โรงพยาบาลเปาโลสมุทรปราการ | จำนวน 1 คน |

5. ผลของการเลือกตั้งคณะกรรมการแทนตำแหน่งที่ว่าง จำนวน 8 คน
อยู่ในตำแหน่ง 2 ปี

ลำดับที่	ชื่อ	สังกัด	คะแนน
1.
2.
3.
4.
5.
6.
7.
8.

มติที่ประชุม -

ระเบียบวาระที่ 12
เรื่อง กัดเลือกผู้ตรวจสอบกิจการประจำปี 2561

ประธาน - เสนอให้ที่ประชุมพิจารณาเลือกตั้งผู้ตรวจสอบกิจการของสหกรณ์ ตามข้อบังคับของสหกรณ์ฯ ข้อ 78 และ ข้อ 79

“ผู้ตรวจสอบกิจการ ให้ที่ประชุมใหญ่เลือกตั้งสมาชิกหรือบุคคลภายนอกผู้มีคุณวุฒิ ความรู้ความสามารถในด้านธุรกิจ การเงิน บัญชี เศรษฐกิจ กฎหมาย หรือสหกรณ์หนึ่งคน หรือหลายคนให้เป็นผู้ตรวจสอบกิจการของสหกรณ์เป็นการประจำปี

จำนวนผู้ตรวจสอบกิจการตามวรรคหนึ่ง ให้เป็นไปตามที่นายทะเบียนสหกรณ์กำหนด ที่ประชุมใหญ่จะเลือกตั้งกรรมการดำเนินการหรือผู้ซึ่งดำรงตำแหน่งหน้าที่ประจำในสหกรณ์เป็นผู้ตรวจสอบกิจการไม่ได้”

“การดำรงตำแหน่งผู้ตรวจสอบกิจการ ผู้ตรวจสอบกิจการมีวาระอยู่ในตำแหน่งได้คราวละหนึ่งปีทางบัญชีของสหกรณ์ ถ้าเมื่อครบกำหนดเวลาแล้วหากยังไม่มีเลือกตั้งผู้ตรวจสอบกิจการคนใหม่ ก็ให้ผู้ตรวจสอบกิจการคนเดิมปฏิบัติหน้าที่ไปพลางก่อน

ผู้ตรวจสอบกิจการซึ่งออกไปนั้นอาจได้รับเลือกตั้งอีกได้”

ประธานฯ เพื่อให้ได้บุคคลที่มีความรู้ความสามารถ มีผลงาน และตรวจสอบงานสหกรณ์รวมทั้งเสนอผลการตรวจสอบตามแบบที่นายทะเบียนสหกรณ์กำหนด ต่อคณะกรรมการเป็นประจำทุกเดือน

สำหรับในปี 2561 นี้ ขอเสนอให้ที่ประชุมใหญ่พิจารณาผู้ตรวจสอบกิจการของสหกรณ์ออมทรัพย์ฯ ดังนี้

สหกรณ์ออมทรัพย์เครือข่ายโรงพยาบาลพญาไท จำกัด
รายการการเสนอราคารับเป็น “ผู้ตรวจสอบกิจการ” ประจำปี 2561

รายการ	นางรุ่งทิพย์ ศรีสิทธิธรรม
1. ราคาต่อปี	54,000.00 บาท
2. วัตถุประสงค์และขอบเขตการตรวจสอบ	1. เพื่อตรวจสอบและประเมินผลการปฏิบัติงานด้านการเงินและการบัญชี 2. เพื่อให้ข้อเสนอแนะในการแก้ไขปรับปรุงการปฏิบัติงานด้านการเงินและบัญชี 3. เพื่อตรวจสอบและให้ข้อเสนอแนะเกี่ยวกับการดำเนินงานของสหกรณ์

รายการ	นางรุ่งทิพย์ ศรีสิทธิธรรม
3. ขอบเขตการตรวจสอบและวิธีการตรวจสอบ	1. ตรวจสอบเอกสาร หลักฐาน และการบันทึกบัญชีระหว่างเดือน 2. ตรวจสอบการบริหารงานของคณะกรรมการให้เป็นไปตาม พรบ. สหกรณ์ ข้อบังคับ และระเบียบของสหกรณ์ ตลอดจนระบบการเงินและบัญชีของสหกรณ์(ขอบเขตการตรวจสอบ อาจเปลี่ยนแปลงไปตามแนว การตรวจสอบที่กำหนดไว้) 3. วิธีการตรวจสอบ ตรวจสอบภาพรวมทั้งระบบบัญชี เอกสารประกอบการ บันทึกบัญชีโดยสุ่มตัวอย่างสำหรับสมุดสรุปรายวันตรวจสอบ เอกสาร การจ่ายเงินตรวจทุกรายการบันทึกบัญชี
บริการอื่นๆ	สามารถเข้าร่วมประชุมกรรมการประจำเดือนเพื่อเสนอแนะการบริหารงานให้เป็นไปตามกฎหมายและข้อบังคับของสหกรณ์
การเบิกจ่าย	เบิกจ่ายรายเดือนๆ ละ 4,500.- บาท(ไม่รวมค่าเบี้ยประชุม)

มติที่ประชุม -

ระเบียบวาระที่ 13
เรื่อง คัดเลือกผู้สอบบัญชีรับอนุญาตเพื่อเสนอนายทะเบียนสหกรณ์
แต่งตั้งเป็นผู้สอบบัญชีของสหกรณ์ ประจำปี 2561

ประธาน - ตามระเบียบนายทะเบียนสหกรณ์ ว่าด้วยผู้สอบบัญชีสหกรณ์ พ.ศ.2542 ได้กำหนดคุณสมบัติของผู้สอบบัญชีสหกรณ์ที่มาจากผู้สอบบัญชีรับอนุญาตว่า ต้องเป็นผู้สอบบัญชีที่ขึ้นทะเบียนเป็นผู้สอบบัญชีสหกรณ์ ได้รับการเลือกตั้งจากที่ประชุมใหญ่สามัญประจำปีของสหกรณ์ และต้องผ่านการอบรมหลักสูตรการบัญชีสหกรณ์โดยผู้สอบบัญชีรับอนุญาต

คณะกรรมการดำเนินการ ชุดที่ 23 ในการประชุมครั้งที่ 13/2560 เมื่อวันที่ 7 พฤศจิกายน 2560 ได้พิจารณาถึงคุณสมบัติของผู้สอบบัญชี ทั้งในด้าน คุณวุฒิ คุณสมบัติ ความรู้ ประสบการณ์ และผลงานในการตรวจสอบที่ผ่านมา ตลอดจนการเสนอบริการอื่นที่ให้อำนวยความสะดวก เช่น การเสนอความเห็นและการให้คำแนะนำ ตลอดจนเข้าร่วมประชุมในการประชุมคณะกรรมการประจำเดือนตามความเหมาะสม

สำหรับในปี 2561 นี้ ขอเสนอให้ที่ประชุมใหญ่พิจารณาเลือกตั้งผู้สอบบัญชีรับอนุญาต ดังนี้

รายละเอียดการเสนอบริการสอบบัญชี	บริษัท เอ็น.เอส.เค. สอบบัญชี จำกัด (นางปัทมา ภูริสมิ)
1. การเข้าปฏิบัติงานตรวจสอบบัญชี - จำนวนครั้งที่เข้าตรวจสอบ - จำนวนผู้ช่วย	- ประมาณปีละ 4 ครั้ง ครั้งละประมาณ 3 - 5 วันทำการ - 3 - 4 คน - บริษัทฯ จะจัดส่งผู้สอบบัญชีสหกรณ์คือ นางปัทมา ภูริสมิ ผู้สอบบัญชีเลขที่ 4303 เป็นผู้สอบบัญชีลำดับที่ 1 และนางสาวรุ่งทิพย์ วัชรเมธานนท์ ผู้สอบบัญชีเลขที่ 4542 เป็นผู้สอบบัญชีลำดับที่ 2 หากว่าผู้สอบบัญชีลำดับที่ 1 ไม่อาจปฏิบัติหน้าที่ได้ ให้ถือว่าผู้สอบบัญชีลำดับที่ 2 เป็นผู้ได้รับการคัดเลือกให้เป็นผู้สอบบัญชีแทน
2. การจัดทำรายงานผลการตรวจสอบ - รายงานระหว่างปี - รายงานประจำปี - การแสดงความเห็น	- ระยะเวลา 6 เดือน โดยส่งสำเนาให้กรมตรวจบัญชีสหกรณ์ - รายงานตามที่นายทะเบียนสหกรณ์กำหนด
3. บริการอื่นๆ	- วิเคราะห์งบการเงินรอบ 6 เดือน ,วิเคราะห์งบการเงินประจำปี และการวิเคราะห์อื่น ๆ - ให้คำแนะนำด้านการบริหารการเงินการบัญชีตามที่เห็นสมควร โดยไม่ถือเป็นค่าบริการพิเศษ - ส่งผู้สอบบัญชีหรือผู้ช่วยเข้าร่วมประชุมใหญ่ หรือประชุมคณะกรรมการตามที่สหกรณ์ร้องขอ
4. ค่าธรรมเนียมต่อปี จำนวน การเบิกค่าธรรมเนียม	- คิดตามเวลาและแรงงานที่ใช้ในการปฏิบัติงาน (รวมค่าเบี้ยเลี้ยงและยานพาหนะไว้เรียบร้อยแล้ว เว้นแต่ค่าใช้จ่ายการขอคำยืนยันยอดและสอบทานหนี้) 60,000.00 บาท - เบิกจ่ายเป็นงวด รวม 2 งวด โดยงวดที่ 1 จำนวน 20,000 บาท ชำระเมื่อเสร็จสิ้นการตรวจสอบครั้งที่ 1 และงวดที่ 2 จำนวน 40,000 บาท เมื่อสหกรณ์ได้รับรายงานของผู้สอบบัญชีแล้ว

มติที่ประชุม

-

ระเบียบวาระที่ 14

เรื่อง พิจารณานุมัติการนำเงินไปฝากหรือลงทุนในหลักทรัพย์ตามประกาศ
คณะกรรมการพัฒนาการสหกรณ์แห่งชาติ

ประธาน - ตามที่คณะกรรมการพัฒนาการสหกรณ์แห่งชาติ ได้อาศัยอำนาจตามความในมาตรา 62(7) แห่งพระราชบัญญัติสหกรณ์ พ.ศ.2542 ออกประกาศ ณ วันที่ 3 กรกฎาคม 2558 เรื่อง ข้อกำหนดการฝากหรือลงทุน อย่างอื่นของสหกรณ์ พ.ศ.2558 มีข้อความสำคัญ ดังนี้

ข้อ 3 เงินของสหกรณ์อาจฝากหรือลงทุนได้ ดังต่อไปนี้

- (1) บัตรเงินฝากที่ธนาคารเป็นผู้ออก
- (2) ตัวแลกเงินที่ธนาคารเป็นผู้รับรอง สลากหลังหรือรับอวัลหรือตัวสัญญาใช้เงินที่ธนาคาร เป็นผู้สลากหลังหรือรับอวัล โดยไม่มีข้อจำกัดความรับผิด
- (3) ตราสารแสดงสิทธิในหนี้ที่ธนาคารซึ่งมิใช่รัฐวิสาหกิจเป็นผู้ออก
- (4) บัตรเงินฝาก หรือใบรับฝากเงินที่ออกโดยบริษัทเงินทุนหรือบริษัทเครดิตฟองซิเอร์ ซึ่งสถาบันคุ้มครองเงินฝากประกันชำระคืนต้นเงินและดอกเบี้ย
- (5) ตราสารแสดงสิทธิในหนี้ที่นิติบุคคลเฉพาะกิจเป็นผู้ออกภายใต้โครงการแปลงสินทรัพย์ เป็นหลักทรัพย์ ที่ได้รับอนุญาตตามพระราชกำหนดนิติบุคคลเฉพาะกิจ เพื่อการแปลง สินทรัพย์เป็นหลักทรัพย์ พ.ศ.2540 และตราสารแสดงสิทธิในหนี้ที่นั้น ได้รับการจัดอันดับ ความน่าเชื่อถือตั้งแต่ระดับ A- ขึ้นไป จากบริษัทจัดอันดับความน่าเชื่อถือที่ได้รับความ เห็นชอบจากคณะกรรมการกำกับหลักทรัพย์และตลาดหลักทรัพย์
- (6) หุ้นกู้ที่มีหลักประกัน หรือหุ้นกู้ไม่ค้ำยสิทธิ ที่ได้รับการจัดอันดับความน่าเชื่อถือตั้งแต่ ระดับ A- ขึ้นไป จากบริษัทจัดอันดับความน่าเชื่อถือที่ได้รับความเห็นชอบจาก คณะกรรมการกำกับหลักทรัพย์และตลาดหลักทรัพย์
- (7) หน่วยลงทุนของกองทุนรวมที่รัฐวิสาหกิจจัดตั้งขึ้น โดยความเห็นชอบของคณะรัฐมนตรี และอยู่ในการกำกับดูแลของคณะกรรมการกำกับหลักทรัพย์และตลาดหลักทรัพย์

ข้อ 4 การนำเงินไปฝากหรือลงทุนตามข้อ 3 (7) รวมกันต้องไม่เกินทุนสำรองของสหกรณ์ และต้องผ่าน การอนุมัติจากที่ประชุมใหญ่ของสหกรณ์ก่อนจึงจะดำเนินการได้

ข้อ 5 การฝากหรือลงทุนของสหกรณ์ที่ได้ดำเนินการตามประกาศคณะกรรมการพัฒนาการสหกรณ์ แห่งชาติ เรื่อง ข้อกำหนดการฝากหรือลงทุนอย่างอื่นของสหกรณ์ พ.ศ.2552 อยู่ก่อนวันที่ประกาศฉบับนี้ใช้บังคับ ให้ถือว่าเป็น การฝากหรือลงทุนตามประกาศฉบับนี้ต่อไป

ข้อ 6 ประกาศนี้ให้ใช้บังคับตั้งแต่วันออกประกาศเป็นต้นไป

อนึ่ง ณ วันที่ 30 กันยายน 2560 สหกรณ์ออมทรัพย์ฯ มีทุนสำรอง จำนวน 27,834,480.33 บาท รวมกับวงเงินที่ได้รับการจัดสรรจากกำไรสุทธิประจำปี 2560 อีกจำนวน 4,408,757.58 บาท ทั้งนี้ไม่เกินวงเงิน ทุนสำรอง รวม 32,243,237.91 บาท

ดังนั้น เพื่อให้การบริหารการลงทุนของสหกรณ์ออมทรัพย์ฯ เป็นไปด้วยความสะดวคล่องตัว มั่นคง และ เกิดผลตอบแทนที่ดี คณะกรรมการดำเนินการ จึงขอเสนอที่ประชุมใหญ่อนุมัติให้คณะกรรมการดำเนินการของสหกรณ์ออมทรัพย์ฯ นำเงินไปลงทุนในหลักทรัพย์ ตามข้อ 3(7) ได้โดยได้รับความเห็นชอบจาก คณะกรรมการพัฒนาการสหกรณ์แห่งชาติก่อน

ประธาน จึงเสนอให้ที่ประชุมพิจารณาอนุมัติ

มติที่ประชุม -

ระเบียบวาระที่ 15
เรื่อง อื่นๆ (ตามแต่จะมีผู้เสนอ)

ประธาน -

15.1 การมอบทุนการศึกษาบุตรสมาชิกประจำปี 2560 จำนวน 7 ทุนๆ ละ 10,000 บาท รวมเป็นเงินทั้งสิ้น 70,000 บาท ดังมีรายนามดังนี้

ที่	ชื่อ - สกุล สมาชิก	เลขทะเบียน	ตำแหน่ง	ชื่อ - สกุล บุตร
	สังกัด ร.พ.พญาไท 1			-
1	นายสมชาย ภู่วลับ	04714	พนักงานศูนย์อัลฟ่า	น.ส.ณัชชา ภู่วลับ
	รวม 1 ทุน			-
	สังกัด ร.พ.พญาไท 2			
1	น.ส.ดารารัตน์ ศิริโท	03997	พนักงานธุรการบริการผู้ป่วย	นายนิธิ ศิริธร
2	นายสมสกุล จันทวงศ์	02942	-	น.ส.เปี่ยมหทัย จันทวงศ์
	รวม 2 ทุน			
	สังกัด ร.พ.พญาไท 3			
1	นางแสงเทียน สุขสำอางค์	03150	พนักงานช่วยเหลือผู้ป่วย	ค.ช.กัณฑ์พงศ์ สุขสำอางค์
	รวม 1 ทุน			
	สังกัด ร.พ.เปาโลพหลโยธิน			
1	นางลำพอง จันทรัมย์	07859	แม่บ้าน	ค.ญ.อดิมารัตน์ จันทรัมย์
	รวม 1 ทุน			
	สังกัด ร.พ.พญาไทนวนินทร์- ร.พ.พญาไทศรีราชา			
1	นางจันทร์เพ็ญ ชุมภูอินทร์	07179	นักเทคนิคการแพทย์	ค.ญ.เพ็ญพิชชา ชุมภูอินทร์
	รวม 1 ทุน			
	สังกัด ร.พ.เปาโลสมุทรปราการ- ร.พ.เปาโลโชคชัย 4			
1	น.ส.วิมล จุ้ยเส็ง	06804	พนักงานผู้ช่วย	ค.ช.นิชคุณ จุ้ยเส็ง
	รวม 1 ทุน			

มติที่ประชุม -

15.2

.....
.....
.....
.....
.....

มติที่ประชุม -

ภาคผนวก

สหกรณ์ออมทรัพย์เครือโรงพยาบาลพญาไท จำกัด

รายงานการประชุมใหญ่สามัญประจำปี 2559

วันศุกร์ที่ 18 พฤศจิกายน 2559

ณ ห้องประชุม ชั้น 7 อาคาร 2 รพ.พญาไท 1

รายนามกรรมการผู้เข้าร่วมประชุม

1. นายภูษงค์	ทองแดง	ประธานกรรมการ
2. นางกรรณิกา	ล้อมทอง	รองประธานกรรมการ
3. นางแสงเดือน	โกวิทินธาคม	กรรมการและเหรัญญิก
4. นายวิรัตน์	นุรณัฏเริญ	กรรมการ
5. นางณภัค	โชนุพันธ์	กรรมการ
6. นายบุญหลาย	จำซ่าง	กรรมการ
7. นายสุปัญญา	เทียนเล็ก	กรรมการ
8. นายวีระศักดิ์	บุญธรรม	กรรมการ
9. นายสมเด็จ	ทอดสูงเนิน	กรรมการ
10. นายสาริต	ผดุง	กรรมการ
11. น.ส.พิมญา	สายด้วง	กรรมการและเลขานุการ

จำนวนสมาชิกสหกรณ์ออมทรัพย์ฯ ทั้งหมด 3,980 คน

จำนวนสมาชิกที่เข้าร่วมประชุม 163 คน

ผู้เข้าร่วมประชุม

1. นางพรทิพย์	ศิริปวีไลรัตน์	ผู้แทนสำนักงานส่งเสริมสหกรณ์กรุงเทพมหานคร พื้นที่ 1
2. นางวิไลวรรณ	เกิดพิทักษ์	ผู้แทนสำนักงานส่งเสริมสหกรณ์กรุงเทพมหานคร พื้นที่ 1
3. นายอากาศ	เทศพันธ์	ผู้สอบบัญชีรับอนุญาต
4. นางรุ่งทิพย์	ศรีสิทธิกรรม	ผู้ตรวจสอบกิจการ
5. นายจิรภัทร	ชาตะมีนา	ผู้จัดการ
6. นางโสภา	เวฬุวนาธร	ผู้ช่วยผู้จัดการ

รายนามกรรมการที่ไม่เข้าร่วมประชุม

1. นางจิระพรรณ	ไชยวงศ์ญาติ	รองประธานกรรมการ
2. นายจักรกฤษณ์	สุริยวงศ์	กรรมการ
3. นางทิพย์วรรณ	เพชรน้ำเงิน	กรรมการ

เริ่มประชุมเวลา 14.20 น.

นายภูษงค์ ทองแดง ประธานกรรมการ เป็นประธานที่ประชุม ได้กล่าวเปิดประชุม และแจ้งให้ที่ประชุมทราบว่า มีสมาชิกมาประชุม จำนวน 163 คน ครอบงำประชุม ตามข้อบังคับของสหกรณ์- ออมทรัพย์หรือโรงพยาบาลพญาไท จำกัด ข้อ 59 และดำเนินการประชุมตามระเบียบวาระ ดังต่อไปนี้

ระเบียบวาระที่ 1 เรื่องที่ประธานแจ้งให้ที่ประชุมทราบ

เรื่องที่ 1 แนะนำผู้เข้าร่วมประชุม ดังนี้

1. นางพรทิพย์ ศิลป์วิไลรัตน์ นักวิชาการสหกรณ์ชำนาญการ
ผู้แทนจากสำนักงานส่งเสริมสหกรณ์กรุงเทพมหานคร พื้นที่ 1
2. นางวิไลวรรณ เกิดพิทักษ์ เจ้าพนักงานส่งเสริมสหกรณ์ชำนาญงาน
ผู้แทนจากสำนักงานส่งเสริมสหกรณ์กรุงเทพมหานคร พื้นที่ 1
3. นายอากาศ เทศพันธ์ ผู้สอบบัญชีรับอนุญาต ของสหกรณ์ประจำปี 2559
4. นางรุ่งทิพย์ ศรีสิทธิกรรม ผู้ตรวจสอบกิจการ ของสหกรณ์ประจำปี 2559

มติที่ประชุม รับทราบ

เรื่องที่ 2 กรรมการขอลาการประชุม เนื่องจากติดภารกิจ จำนวน 3 คน คือ

1. นางจิระพรรณ ไชยวงศ์ญาติ รองประธานกรรมการ
2. นายจักรกฤษณ์ สุริยวงศ์ กรรมการ
3. นางทิพย์วรรณ เพชรน้ำเงิน กรรมการ

มติที่ประชุม รับทราบ

ระเบียบวาระที่ 2 รับรองรายงานการประชุมใหญ่สามัญประจำปี 2558

ประธาน ขอให้ที่ประชุมพิจารณารายงานการประชุมใหญ่สามัญประจำปี 2558 เมื่อวันที่จันทร์ที่ 30 พฤศจิกายน 2558 ณ ห้องประชุม We Serve (ห้อง 1 ฟังก์) และห้องประชุม We Own (ห้อง 2 ฟังก์) ชั้น Meeting อาคารจอดรถ รพ.พญาไท 2 โดยสหกรณ์ ได้ส่งรายงานการประชุมดังกล่าว ให้สมาชิกพิจารณาก่อนแล้ว รายละเอียดในรายงานกิจการ ภาคผนวก หน้าที่ 1 ถึง หน้าที่ 44 และรายงานการประชุมใหญ่สามัญประจำปี 2559 (ครั้งที่ 1) ภาคผนวก หน้าที่ 45 ถึง หน้าที่ 76 รวม 476 หน้า จะมีการแก้ไขหรือเพิ่มเติมประการใดหรือไม่อย่างไร

มติที่ประชุม รับรองรายงานการประชุมใหญ่สามัญประจำปี 2558 และรายงานการประชุมใหญ่สามัญประจำปี 2559 (ครั้งที่ 1) โดยไม่มีการแก้ไขเป็นเอกฉันท์

ระเบียบวาระที่ 3 รายงานผลการดำเนินงานของสหกรณ์ออมทรัพย์ ประจำปี 2559

ประธาน ได้มอบหมายให้ นายจิรภัทร ชาตะมีนา ผู้จัดการสหกรณ์ฯ รายงานผลการดำเนินงาน ประจำปี 2559 ให้ที่ประชุมทราบ

ผู้จัดการ เสนอผลการดำเนินงานของสหกรณ์ฯ ประจำปี 2559 ดังนี้

รายการ	2559 (30 ก.ย. 59)	2558 (30 ก.ย. 58)	เปลี่ยนแปลง + เพิ่ม - ลด
1. จำนวนสมาชิก	3,980	3,668	+ 312
2. ทุนดำเนินงาน	1,159,345,351.90	938,029,400.04	+ 221,315,951.86
3. ทุนของสหกรณ์	616,870,593.23	533,671,261.24	+ 83,199,331.99
4. ทุนเรือนหุ้น	507,520,040.00	446,334,010.00	+ 61,186,030.00
5. ทุนสำรอง	23,933,083.89	20,736,539.96	+ 3,196,543.93
6. ทุนสะสมตามข้อบังคับฯ	18,205,422.55	13,997,105.55	+ 4,208,317.00
7. เงินรับฝากออมทรัพย์ (คงเหลือ)	1,454,874.27	784,673.07	+ 670,201.20
8. เงินฝากออมทรัพย์ (ระหว่างปี)	6,129,329.11	5,283,352.61	+ 845,977.10
9. เงินฝากออมทรัพย์พิเศษ (คงเหลือ)	325,792,401.59	267,688,446.28	+ 58,103,955.31
10. เงินรับฝากออมทรัพย์พิเศษ (ระหว่างปี)	213,157,714.03	164,031,294.04	+ 49,126,419.99
11. เงินฝากออมทรัพย์ทวีโชค (คงเหลือ)	88,696,000.00	-	+ 88,696,000.00
12. เงินฝากออมทรัพย์ทวีโชค (ระหว่างปี)	93,516,000.00	1,087,634.77	+ 92,428,365.23
13. เงินให้กู้ยืม (คงเหลือ) – สุทธิ	535,405,486.01	391,379,134.22	+ 144,026,351.79
14. เงินให้กู้ยืม (ระหว่างปี)	454,244,065.00	349,218,315.00	+ 105,025,750.00
15. รายได้	57,698,724.83	47,839,025.23	+ 9,859,699.60
16. รายจ่าย	18,832,281.39	15,946,632.30	+ 2,885,649.09
17. กำไรสุทธิ	38,866,443.44	31,892,392.93	+ 6,974,050.51

มติที่ประชุม รับทราบ

ระเบียบวาระที่ 4 การเปลี่ยนแปลงจำนวนสมาชิกประจำปี 2559

ประธาน ได้มอบหมายให้ผู้จัดการสหกรณ์ฯ รายงานผลการเปลี่ยนแปลงจำนวนสมาชิกในปี 2559

ผู้จัดการ เสนอผลการเปลี่ยนแปลงจำนวนสมาชิกระหว่างปี 2559 ดังนี้

ยอดจำนวนสมาชิก ณ 30 กันยายน 2558			=	3,657	คน
ยอดเปลี่ยนแปลงในระหว่างปี					
บวก สมาชิกเข้าใหม่			=	597	คน
			=	4,254	คน
หัก สมาชิกลาออก	220	คน			
สมาชิกถูกให้ออกจากสหกรณ์	66	คน	=	286	คน
คงเหลือ ณ 30 กันยายน 2559			=	3,968	คน
ยอดจำนวนสมาชิกสมทบ ณ 30 กันยายน 2558			=	11	คน
ยอดเปลี่ยนแปลงในระหว่างปี					
บวก สมาชิกเข้าใหม่			=	2	คน
			=	13	คน
หัก สมาชิกลาออก	0	คน			
สมาชิกถูกให้ออกจากสหกรณ์	1	คน	=	1	คน
คงเหลือ ณ 30 กันยายน 2559			=	12	คน

มติที่ประชุม รับทราบ

ระเบียบวาระที่ 5 รับทราบรายงานของผู้ตรวจสอบกิจการ ประจำปี 2559

ประธาน เรียนเจริญ นางรุ่งทิพย์ ศรีสิทธิธรรม ผู้ตรวจสอบกิจการสหกรณ์ฯ รายงานผลการตรวจสอบกิจการประจำปี 2559

ผู้ตรวจสอบกิจการ ได้เสนอรายงานผลการตรวจสอบกิจการของสหกรณ์ออมทรัพย์ฯ ประจำปี 2559 ให้ที่ประชุมใหญ่รับทราบ ดังนี้

รายงานการตรวจสอบกิจการ
สหกรณ์ออมทรัพย์เครือข่ายโรงพยาบาลพญาไท จำกัด
ประจำปีสิ้นสุด 30 กันยายน 2559

เสนอ สมาชิกสหกรณ์ออมทรัพย์เครือข่ายโรงพยาบาลพญาไท จำกัด

ตามมติที่ประชุมใหญ่สามัญประจำปี 2558 เมื่อวันที่ 30 พฤศจิกายน 2558 ได้เลือกตั้งข้าพเจ้าเป็นผู้ตรวจสอบกิจการประจำปีทางบัญชี

ข้าพเจ้าได้ทำการตรวจสอบ และรายงานผลการตรวจสอบ ต่อคณะกรรมการดำเนินการเป็นประจำทุกเดือน ข้าพเจ้าขอเสนอการตรวจสอบประจำปี โดยสรุป ดังนี้

1. วัตถุประสงค์ของการตรวจสอบ

- 1.1 เพื่อตรวจสอบและประเมินผลการปฏิบัติงานด้านการบัญชีและการเงิน
- 1.2 เพื่อให้ข้อเสนอนะในการแก้ไขปรับปรุงการปฏิบัติงานด้านการเงินและบัญชี
- 1.3 เพื่อตรวจสอบและให้ข้อเสนอนะเกี่ยวกับการดำเนินงานของสหกรณ์

2. ขอบเขตการตรวจสอบ และวิธีการตรวจสอบ

- 2.1 ตรวจสอบเอกสาร หลักฐาน และการบันทึกบัญชีระหว่างเดือน
- 2.2 ตรวจสอบบัญชี รายละเอียดลูกหนี้ ทุนเรือนหุ้น และเงินรับฝาก เทียบกับบัญชีคุมยอด (ขอบเขตการตรวจสอบ อาจเปลี่ยนแปลงไปตามแนวการตรวจสอบที่กำหนดไว้)
- 2.3 วิธีการตรวจสอบ ตรวจสอบภาพรวมทั้งระบบบัญชี เอกสารประกอบการบันทึกบัญชีโดยสุ่มตัวอย่าง สำหรับสมุดสรุปประจำวันตรวจสอบเอกสารการจ่ายเงิน ตรวจสอบรายการบันทึกบัญชี

3. ผลการดำเนินงานของสหกรณ์

ในปีบัญชี 2559 สหกรณ์มีสมาชิก เข้า – ออก ดังนี้

สมาชิกสามัญคงเหลือมาต้นปี	3,657 คน
เพิ่ม รับสมาชิกระหว่างปี	597 คน
ลด สมาชิกลาออกระหว่างปี	220 คน
ลด สมาชิกถูกให้ออกจากสหกรณ์	66 คน
คงเหลือ ณ 30 กันยายน 2559	<u>3,968</u> คน

สมาชิกสมทบคงเหลือมาต้นปี	11 คน
เพิ่ม รับสมาชิกระหว่างปี	2 คน
ลด สมาชิกถูกให้ออกจากสหกรณ์	1 คน
คงเหลือ ณ 30 กันยายน 2559	<u>12</u> คน

3.1 การให้เงินกู้แก่สมาชิก

ในระหว่างปี สหกรณ์ให้เงินกู้แก่สมาชิกทั้งสิ้น	รวมเป็นเงิน	304,244,065.00	บาท	แยกประเภทเงินกู้ดังนี้
เงินกู้เพื่อการเหตุฉุกเฉิน	551	สัญญา	เป็นเงิน	5,518,750.00 บาท
เงินกู้เพื่อการเหตุฉุกเฉิน	6,055	สัญญา (ครึ่ง)	เป็นเงิน	24,871,270.00 บาท
(กระแสรายวัน)				
เงินกู้สามัญ	1,654	สัญญา	เป็นเงิน	214,162,045.00 บาท
เงินกู้พิเศษ	44	สัญญา	เป็นเงิน	59,692,000.00 บาท

ได้ตรวจสอบเอกสารสัญญาเงินกู้ และหนังสือค้ำประกัน โดยวิธีสุ่มตัวอย่าง การให้กู้เงิน เป็นไปตามข้อบังคับและระเบียบที่สหกรณ์กำหนดไว้

3.2 การรับฝากเงินจากสมาชิก

ในระหว่างปี สหกรณ์รับฝากเงินจากสมาชิก ดังนี้		
รับฝากออมทรัพย์	6,129,329.11	บาท
รับฝากออมทรัพย์พิเศษ	213,157,714.03	บาท
รับฝากออมทรัพย์ทวีโชค	<u>93,516,000.00</u>	บาท
รวมรับฝากเงิน	<u>312,803,043.14</u>	บาท

3.3 การถือหุ้นของสมาชิก

ทุนเรือนหุ้นยกมาจากต้นปี	446,334,010.00	บาท
บวก เพิ่มระหว่างปี	76,171,650.00	บาท
หัก ถอนหุ้นระหว่างปี	<u>14,985,620.00</u>	บาท
คงเหลือ	<u>507,520,040.00</u>	บาท

3.4 การฝากเงินกับสหกรณ์อื่น

ณ วันสิ้นปีบัญชี สหกรณ์ได้ฝากเงินกับสหกรณ์อื่นทั้งสิ้น ดังนี้

เงินฝากชุมนุมสหกรณ์ออมทรัพย์แห่งประเทศไทย จำกัด - ประจำ	60,000,000.00	บาท
เงินฝากสหกรณ์ออมทรัพย์สโมสรรถไฟ จำกัด - ออมทรัพย์	5,000,000.00	บาท
เงินฝากสหกรณ์ออมทรัพย์สโมสรรถไฟ จำกัด - ออมทรัพย์พิเศษ	43,500,000.00	บาท
เงินฝากสหกรณ์ออมทรัพย์ตำรวจแห่งชาติ จำกัด - ประจำ	40,000,000.00	บาท
เงินฝากสหกรณ์ออมทรัพย์ตำรวจแห่งชาติ จำกัด - รุ้นเปิด สนง.	<u>10,000,000.00</u>	บาท
รวมเงินฝากสหกรณ์อื่น	<u>158,500,000.00</u>	บาท

3.5 การลงทุนของสหกรณ์รวมทั้งระยะสั้นและระยะยาว

ณ วันสิ้นปีบัญชี สหกรณ์มีเงินลงทุนทั้งสิ้น ดังนี้

ถือหุ้นชุมนุมสหกรณ์ออมทรัพย์แห่งประเทศไทย จำกัด	50,000,000.00	บาท
กองทุนรวมโครงสร้างพื้นฐาน (EGATIF)	12,500,000.00	บาท
เงินลงทุนในหุ้นกู้ บมจ. ปตท.	20,000,000.00	บาท
เงินลงทุนในหุ้นกู้ บมจ. โกลว์พลังงาน	10,000,000.00	บาท
เงินลงทุนในหุ้นกู้ บมจ. เหมราชพัฒนาที่ดิน	40,122,743.93	บาท
เงินลงทุนในหุ้นกู้ บมจ. บ้านปู	25,000,000.00	บาท
เงินลงทุนในหุ้นกู้ บมจ. การบินไทย	40,216,152.72	บาท
เงินลงทุนในหุ้นกู้ บมจ. อินโดรามา เวนเจอร์ส	40,000,000.00	บาท
เงินลงทุนในหุ้นกู้ บ. น้ำตาลมิตรผล จำกัด	20,000,000.00	บาท
เงินลงทุนในหุ้นกู้ บมจ. ปตท. สำรวจและผลิตปิโตรเลียม	20,000,000.00	บาท
เงินลงทุนในหุ้นกู้ บมจ. เจริญโภคภัณฑ์อาหาร	10,000,000.00	บาท
เงินลงทุนในหุ้นกู้ บมจ. ซีพีออลล์	80,000,000.00	บาท
เงินลงทุนในหุ้นกู้ บมจ. ดับบลิวเอชเอ คอร์ปอเรชั่น	5,000,000.00	บาท
เงินลงทุนในหุ้นกู้ บมจ. ซีพีเอฟ	<u>20,000,000.00</u>	บาท
รวมเงินลงทุน	<u>392,838,896.65</u>	บาท

3.6 รายได้ของสหกรณ์

ดอกเบี้ยรับเงินให้กู้	31,886,387.38	บาท
ดอกเบี้ยรับเงินฝาก	6,996,079.38	บาท
ผลตอบแทนจากการลงทุน	18,571,668.16	บาท
รายได้อื่นๆ	<u>244,589.91</u>	บาท
รวม	<u>57,698,724.83</u>	บาท

3.7 รายจ่ายของสหกรณ์

รายจ่ายต่างๆ ของสหกรณ์ ได้จ่ายไปในกิจการของสหกรณ์ ควรแก่เหตุผล เป็นไปตามระเบียบและมติที่ประชุมของคณะกรรมการมีเอกสารประกอบการจ่ายเงินครบถ้วน การจ่ายเงินในการบริหารธุรกิจของสหกรณ์ โดยมีค่าใช้จ่ายในการบริหารทั้งสิ้น 18,832,281.39 บาท การจ่ายเงินทุนสะสมระหว่างปี เป็นไปตามวัตถุประสงค์แห่งทุนและระเบียบที่ สหกรณ์กำหนด ไม่เกินยอดเงินแต่ละประเภท ในปี 2559 สหกรณ์มีกำไรสุทธิ 38,866,433.44 บาท เพิ่มขึ้นจากปีที่แล้ว 6,974,050.51 บาท

ด้านการบัญชี สหกรณ์บันทึกบัญชีด้วยระบบคอมพิวเตอร์ ถูกต้องตามระบบบัญชีสหกรณ์ ออมทรัพย์ เรียบร้อยเป็นปัจจุบันทุกเดือน

3.8 ด้านการเงิน

การรับ – จ่ายเงินของสหกรณ์ มีเอกสารประกอบการรับ – จ่ายเงินครบถ้วน การจ่ายเงินของสหกรณ์ถูกต้องตามระเบียบ สหกรณ์เก็บรักษาเงินสดประจำวัน ไม่เกินระเบียบที่สหกรณ์กำหนด

3.9 การจัดเก็บเอกสาร

สหกรณ์ได้จัดเก็บเอกสาร และหลักฐานใบสำคัญและสัญญาเงินกู้ไว้เป็นระเบียบเรียบร้อย และอยู่ในมาตรฐานสากล

4.0 การบริหารงานบุคคล

สหกรณ์ได้บริหารงานโดยจัดจ้างผู้จัดการเป็นผู้รับผิดชอบในการจัดการธุรกิจ ได้จัดให้เจ้าหน้าที่รับผิดชอบในหน้าที่ปฏิบัติงานตามโครงสร้างของสหกรณ์ มีการช่วยเหลือการปฏิบัติงานในหน้าที่แทนกันได้ระหว่างเจ้าหน้าที่แต่ละแผนก ในปี 2559 ได้มีการจัดจ้างเจ้าหน้าที่เพิ่มอีก 1 ตำแหน่ง มีการปรับปรุงในการบริหารงานบุคคลดีขึ้น ผู้จัดการและเจ้าหน้าที่แต่ละคนมีประสิทธิภาพ และตั้งใจในการทำงานทุกคน

4. การปฏิบัติตามระเบียบข้อบังคับ และ พ.ร.บ.สหกรณ์ พ.ศ. 2542

สหกรณ์ปฏิบัติตามข้อบังคับ ระเบียบและ พ.ร.บ.สหกรณ์ พ.ศ. 2542 มีการประชุมคณะกรรมการดำเนินการเป็นประจำทุกเดือน และได้กำหนดระเบียบต่างๆ ในการปฏิบัติงานให้สอดคล้องกับข้อบังคับแล้ว และได้จัดทำเอกสารเกี่ยวกับรายงานการประชุมคณะกรรมการดำเนินการประจำเดือน และผลการดำเนินงานของสหกรณ์ประจำเดือน ให้กรมส่งเสริมสหกรณ์ตามคำสั่งของกรมส่งเสริมสหกรณ์

5. การปฏิบัติเกี่ยวกับโครงการพิเศษ นอกจากการให้เงินกู้ฉุกเฉิน และ เงินกู้สามัญ แล้ว สหกรณ์ฯ ยังได้จัดริเริ่มโครงการต่างๆ เพื่อช่วยเหลือสมาชิก เกี่ยวกับสวัสดิการในการครองชีพ และอื่นๆ

โครงการเงินฝากทวีโชค เป็นโครงการที่มุ่งใจให้สมาชิกมาฝากเงินกับสหกรณ์และได้รับผลตอบแทนสูง จึงขอชมเชย ฝ่ายจัดการที่จัดโครงการพิเศษ อำนวยความสะดวกคร้อนของสมาชิก ตามหลักและวิธีการสหกรณ์

6. ข้อเสนอแนะระหว่างการตรวจสอบ

ให้ข้อเสนอแนะเกี่ยวกับการพิจารณาหลักเกณฑ์การให้เงินกู้ และให้คำเสนอแนะเกี่ยวกับข้อสงสัยเกี่ยวกับระเบียบการปฏิบัติงานของสหกรณ์ ข้อบังคับ และ พ.ร.บ.สหกรณ์ ที่คณะกรรมการสอบถามในที่ประชุมคณะ – กรรมการประจำเดือน และได้เข้าร่วมประชุมคณะกรรมการประจำเดือน

ข้อเสนอแนะให้สมาชิกทราบและขอความร่วมมือการส่งเงินชำระหนี้ของสมาชิก โดยส่งผ่านทางธนาคาร ควรรระบุชื่อสมาชิกผู้ส่งชำระหนี้ด้วย เพื่อประโยชน์ของสมาชิกและการเงินของสหกรณ์ เพราะ ณ 30 กันยายน 2559 สหกรณ์มีเงินรอการตรวจสอบ จำนวน 500,384.50 บาท เพิ่มขึ้นจากปีที่แล้ว จำนวนเงิน 102,455.00 บาท

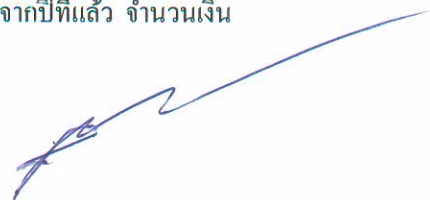

ข้าพเจ้าขอขอบคุณคณะกรรมการดำเนินการ และเจ้าหน้าที่ของสหกรณ์ออมทรัพย์
เครือโรงพยาบาลพญาไท จำกัด ที่อำนวยความสะดวกในการตรวจสอบ การบริหารงาน และปฏิบัติตาม
คำแนะนำในการตรวจสอบ

(ลงชื่อ) รุ่งทิพย์ ศรีสิทธิธรรม
(นางรุ่งทิพย์ ศรีสิทธิธรรม)
ผู้ตรวจสอบกิจการ

ประธาน สมาชิกท่านใดมีข้อสงสัยจะสอบถามหรือไม่
มติที่ประชุม รับทราบ

ระเบียบวาระที่ 6 พิจารณานุมัติ งบดุล และงบกำไรขาดทุน ประจำปี 2559

ประธาน เสนอให้ที่ประชุมใหญ่พิจารณา งบดุล งบกำไรขาดทุน และงบกระแสเงินสด
โดยเรียนเชิญ นายอากาศ เทศพันธ์ ผู้สอบบัญชีจากภาคเอกชนดำเนินการตรวจสอบบัญชี ปี 2559 ซึ่งแจ้งรายละเอียด
และให้ความคิดเห็นเกี่ยวกับงบการเงินของสหกรณ์ฯ





สหกรณ์ออมทรัพย์เครือโรงพยาบาลพญาไท จำกัด
PHYA THAI HOSPITAL GROUP SAVINGS AND CREDIT CO-OPERATIVES LTD.

หนังสือรับรองของสหกรณ์

วันที่ 8 พฤศจิกายน 2559

เรียน ผู้สอบบัญชี

หนังสือรับรองฉบับนี้ให้ไว้เพื่อประโยชน์ของท่านในการตรวจสอบงบการเงินของ สหกรณ์ออมทรัพย์เครือโรงพยาบาลพญาไท จำกัด สำหรับปีสิ้นสุดวันที่ 30 กันยายน 2559 เพื่อแสดงความเห็นว่างบการเงินดังกล่าวแสดงฐานะการเงิน ณ วันที่ 30 กันยายน 2559 ผลการดำเนินงานและกระแสเงินสด สำหรับปีสิ้นสุดวันเดียวกันของ สหกรณ์ออมทรัพย์เครือโรงพยาบาลพญาไท จำกัด โดยถูกต้องตามที่ควรในสาระสำคัญตามระเบียบที่นายทะเบียนสหกรณ์กำหนดหรือไม่

ข้าพเจ้าเป็นผู้รับผิดชอบ ในการจัดให้มีการจัดการที่มีประสิทธิผล เพื่อให้การดำเนินการของสหกรณ์เป็นไปตามกฎหมายสหกรณ์ ระเบียบ ข้อบังคับที่เกี่ยวข้อง

ข้าพเจ้าขอรับรองรายละเอียดเกี่ยวกับงบการเงินที่ท่านตรวจสอบตามที่ข้าพเจ้าทราบและคิดว่าควรจะเป็น เช่น รายการดังต่อไปนี้

1. งบการเงินไม่มีการแสดงข้อมูลที่ขัดต่อข้อเท็จจริงอันเป็นสาระสำคัญ ซึ่งรวมถึงการละเว้นการแสดงรายการและข้อมูลต่าง ๆ

2. ข้าพเจ้าได้จัดเอกสารหลักฐานและข้อมูลดังต่อไปนี้ให้ท่านตรวจสอบครบถ้วนแล้ว คือ

2.1 บันทึกรายการบัญชี เอกสารหลักฐานประกอบรายการบัญชี และข้อมูลอื่นที่เกี่ยวข้องทั้งหมด

2.2 รายงานการประชุมคณะกรรมการดำเนินการและรายงานการประชุมใหญ่

3. ไม่มีรายการผิดปกติที่เกี่ยวข้องกับการกระทำของคณะกรรมการดำเนินการหรือเจ้าหน้าที่ของสหกรณ์ ผู้ซึ่งมีหน้าที่สำคัญเกี่ยวกับระบบบัญชีและระบบการควบคุมภายใน หรือรายการผิดปกติที่มีผลกระทบอย่างเป็นสาระสำคัญต่องบการเงิน

4. สหกรณ์ได้ปฏิบัติตามเงื่อนไขของสัญญาทั้งหมดซึ่งหากไม่ปฏิบัติตามอาจมีผลกระทบอย่างมีสาระสำคัญต่องบการเงิน นอกจากนี้ สหกรณ์ได้ปฏิบัติตามระเบียบและข้อกำหนดของหน่วยงานราชการ หรือหน่วยงานที่กำกับดูแล ซึ่งหากไม่ปฏิบัติตามอาจมีผลกระทบอย่างมีสาระสำคัญต่องบการเงิน

5. สหกรณ์ขอรับรองว่า ณ วันที่ผู้สอบบัญชีแสดงความเห็นต่องบการเงิน สหกรณ์ไม่ได้รับหนังสือแจ้งจากหน่วยราชการ เช่น การแจ้งข้อบกพร่อง หรือข้อสังเกต ด้านบริหาร ด้านการปฏิบัติการ หรือด้านการเงินการบัญชี หรือ อันมีผลต่องบการเงิน เพราะมิได้ปฏิบัติตามกฎหมายสหกรณ์หรือกฎหมายอื่น หรือข้อบังคับ ซึ่ง

อาคารโรงพยาบาลพญาไท 2

943 ถนนพหลโยธิน แขวงสามเสนใน เขตพญาไท กรุงเทพมหานคร โทร. 617-2444 ต่อ 2044,2059,2063 โทรสาร 6172494 , มือถือ 08-1926-4620

Phya Thai 2 Hospital Building

943 Phaholyphthin Rd. Phyathai Bangkok. 10400 Thailand Tel. 617-2444 Ext. 2044,2059,2063 Fax : 6172494 , Mobile : 08-1926-4620

รวมถึงการถูกเรียกชดเชย หรือถูกประเมินภาษีอากร หรือมีหนี้สินที่อาจเกิดขึ้นในภายหน้า ซึ่งควรจะได้นำมาพิจารณาเปิดเผยในหมายเหตุประกอบงบการเงิน หรือใช้เป็นหลักเกณฑ์ในการตั้งสำรองค่าเสียหายที่อาจเกิดขึ้น

6. รายการหรือข้อมูลดังต่อไปนี้มีการบันทึกหรือเปิดเผยไว้อย่างเพียงพอและเหมาะสมในงบการเงิน

6.1 รายการธุรกิจที่มีกับสาขาของสหกรณ์หรือบุคคลอื่น

6.2 ข้อตกลงกับสถาบันการเงินเกี่ยวกับภาระผูกพันเงินฝาก หรือข้อจำกัดการใช้เงินกู้

6.3 สินทรัพย์ที่ใช้เป็นหลักประกัน

7. สหกรณ์มีกรรมสิทธิ์ในสินทรัพย์ทั้งหมดอย่างถูกต้องตามกฎหมายและไม่มีภาระผูกพันหรือข้อผูกมัดใด ๆ ในสินทรัพย์ของสหกรณ์ เว้นแต่ที่ได้เปิดเผยไว้ในหมายเหตุประกอบงบการเงิน

8. สหกรณ์ได้บันทึกหรือเปิดเผยรายการหนี้สินทั้งหมดของสหกรณ์ ทั้งที่เกิดขึ้นแล้วและอาจเกิดขึ้นในภายหน้าไว้อย่างเหมาะสม รวมทั้งได้มีการเปิดเผยไว้ในหมายเหตุประกอบงบการเงินเกี่ยวกับหลักประกันทั้งหมดที่สหกรณ์ให้แก่บุคคลที่สาม นอกจากนี้สหกรณ์ไม่มีคดีฟ้องร้องอื่นและไม่มีคดีที่คาดว่าจะเกิดขึ้น

9. นอกจากเรื่องที่อยู่อธิบายไว้ในหมายเหตุประกอบงบการเงินแล้ว ไม่มีเหตุการณ์ใดเกิดขึ้นหรือไม่ปรากฏข้อเท็จจริงใดที่มีผลกระทบต่องบการเงินอย่างมีสาระสำคัญ ซึ่งต้องนำมาปรับปรุงงบการเงินหรือเปิดเผยในหมายเหตุประกอบงบการเงินอีก

ขอแสดงความนับถือ

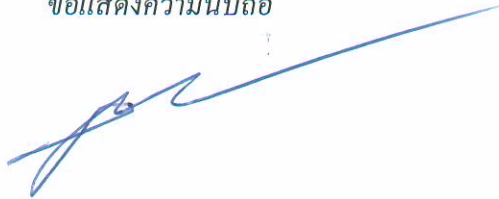

(นายภูขงค์ ทองแดง)

ประธานกรรมการ

สหกรณ์ออมทรัพย์เครือข่ายโรงพยาบาลพญาไท จำกัด

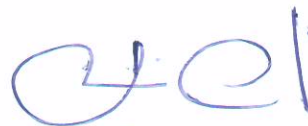

(นายจิรภัทร ชาตะมินา)

ผู้จัดการ

สหกรณ์ออมทรัพย์เครือข่ายโรงพยาบาลพญาไท จำกัด

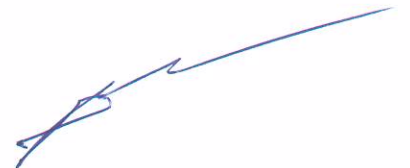

รายงานของผู้สอบบัญชี

เสนอ นายทะเบียนสหกรณ์

ข้าพเจ้าได้ตรวจสอบงบการเงินของ สหกรณ์ออมทรัพย์เครือข่ายโรงพยาบาลพญาไท จำกัด ซึ่งประกอบด้วย งบแสดงฐานะการเงิน ณ วันที่ 30 กันยายน 2559 งบกำไรขาดทุน และงบกระแสเงินสด สำหรับปีสิ้นสุดวันเดียวกัน รวมถึงหมายเหตุสรุปนโยบายการบัญชีที่สำคัญ และหมายเหตุเรื่องอื่นๆ

ความรับผิดชอบของคณะกรรมการดำเนินการสหกรณ์ต่องบการเงิน

คณะกรรมการดำเนินการสหกรณ์เป็นผู้รับผิดชอบในการจัดทำและการนำเสนองบการเงินเหล่านี้โดยถูกต้องตามที่ควรตามระเบียบนายทะเบียนสหกรณ์ และรับผิดชอบเกี่ยวกับการควบคุมภายในที่คณะกรรมการดำเนินการสหกรณ์พิจารณาว่าจำเป็น เพื่อให้สามารถจัดทำงบการเงินที่ปราศจากการแสดงข้อมูลที่ขัดต่อข้อเท็จจริงอันเป็นสาระสำคัญไม่ว่าจะเกิดจากการทุจริตหรือข้อผิดพลาด

ความรับผิดชอบของผู้สอบบัญชี

ข้าพเจ้าเป็นผู้รับผิดชอบในการแสดงความเห็นต่องบการเงินดังกล่าวจากผลการตรวจสอบของข้าพเจ้า ข้าพเจ้าได้ปฏิบัติตามตรวจสอบตามมาตรฐานการสอบบัญชีและระเบียบนายทะเบียนสหกรณ์ ซึ่งกำหนดให้ข้าพเจ้าปฏิบัติตามข้อกำหนดด้านจรรยาบรรณของผู้สอบบัญชีสหกรณ์ รวมถึงวางแผนและปฏิบัติตามตรวจสอบเพื่อให้ได้ความเชื่อมั่นอย่างสมเหตุสมผลว่างบการเงินปราศจากการแสดงข้อมูลที่ขัดต่อข้อเท็จจริงอันเป็นสาระสำคัญหรือไม่

การตรวจสอบรวมถึงการใช้วิธีการตรวจสอบเพื่อให้ได้มาซึ่งหลักฐานการสอบบัญชีเกี่ยวกับจำนวนเงินและการเปิดเผยข้อมูลในงบการเงิน วิธีการตรวจสอบที่เลือกใช้ขึ้นอยู่กับดุลพินิจของผู้สอบบัญชี ซึ่งรวมถึงการประเมินความเสี่ยงจากการแสดงข้อมูลที่ขัดต่อข้อเท็จจริงอันเป็นสาระสำคัญของงบการเงินไม่ว่าจะเกิดจากการทุจริตหรือข้อผิดพลาด ในการประเมินความเสี่ยงดังกล่าวผู้สอบบัญชีพิจารณาการควบคุมภายในที่เกี่ยวข้องกับการจัดทำและการนำเสนองบการเงินโดยถูกต้องตามที่ควรของสหกรณ์ เพื่อออกแบบวิธีการตรวจสอบที่เหมาะสมกับสถานการณ์ แต่ไม่ใช่เพื่อวัตถุประสงค์ในการแสดงความเห็นต่อประสิทธิภาพของการควบคุมภายในของสหกรณ์ การตรวจสอบรวมถึงการประเมินความเหมาะสมของนโยบายการบัญชีที่คณะกรรมการดำเนินการสหกรณ์ใช้และความสมเหตุสมผลของประมาณการทางบัญชีที่จัดทำขึ้น โดยคณะกรรมการดำเนินการสหกรณ์รวมทั้งการประเมินการนำเสนองบการเงินโดยรวม

ข้าพเจ้าเชื่อว่าหลักฐานการสอบบัญชีที่ข้าพเจ้าได้รับเพียงพอและเหมาะสมเพื่อใช้เป็นเกณฑ์ในการแสดงความเห็นของข้าพเจ้า

ความเห็น

ข้าพเจ้าเห็นว่า งบการเงินข้างต้นนี้แสดงฐานะการเงินของ สหกรณ์ออมทรัพย์เครือข่ายโรงพยาบาลพญาไท จำกัด ณ วันที่ 30 กันยายน 2559 ผลการดำเนินงานและกระแสเงินสด สำหรับปีสิ้นสุดวันเดียวกัน โดยถูกต้องตามที่ควรในสาระสำคัญตามระเบียบนายทะเบียนสหกรณ์

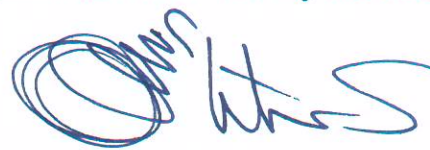

(นายอาภากร เทศพันธ์)

ผู้สอบบัญชี



สหกรณ์ออมทรัพย์เครือโรงพยาบาลแพทย์ จำกัด

งบแสดงฐานะการเงิน

ณ วันที่ 30 กันยายน 2559

สินทรัพย์

	หมายเหตุ	ปี 2559	ปี 2558
		บาท	บาท
สินทรัพย์หมุนเวียน			
เงินสดและเงินฝากธนาคาร	3	33,097,890.17	21,186,996.00
เงินฝากสหกรณ์อื่น	4	158,500,000.00	164,500,000.00
เงินลงทุนระยะสั้น	5	0.00	24,187,730.00
เงินให้กู้ยืมระยะสั้น-สุทธิ	6	121,828,421.89	94,549,491.04
ลูกหนี้ระยะสั้น - สุทธิ	7	356,264.00	182,380.50
ดอกเบี้ยเงินให้กู้ยืมรับ		384,099.75	307,521.75
สินทรัพย์หมุนเวียนอื่น	8	3,735,473.60	3,276,042.57
รวมสินทรัพย์หมุนเวียน		317,902,149.41	308,190,161.86
สินทรัพย์ไม่หมุนเวียน			
เงินลงทุนระยะยาว	5	421,184,500.00	328,157,495.40
เงินให้กู้ยืมระยะยาว	6	419,848,370.76	301,263,406.94
เครื่องใช้สำนักงาน - สุทธิ		194,745.70	160,989.16
สิทธิในการใช้ซอฟต์แวร์		212,586.03	254,346.68
เงินมัดจำ		3,000.00	3,000.00
รวมสินทรัพย์ไม่หมุนเวียน		841,443,202.49	629,839,238.18
รวมสินทรัพย์		1,159,345,351.90	938,029,400.04

หนี้สินและทุนของสหกรณ์

หนี้สิน

หนี้สินหมุนเวียน

เงินเบิกเกินบัญชีธนาคารและเงินกู้ยืมระยะสั้น	9	123,500,000.00	135,000,000.00
เงินรับฝาก	10	415,943,275.86	268,473,119.35
หนี้สินหมุนเวียนอื่น	11	3,031,482.81	885,019.45
รวมหนี้สินหมุนเวียน		542,474,758.67	404,358,138.80
รวมหนี้สิน		542,474,758.67	404,358,138.80

สหกรณ์ออมทรัพย์เครือโรงพยาบาลพญาไท จำกัด

งบแสดงฐานะการเงิน (ต่อ)

ณ วันที่ 30 กันยายน 2559

หนี้สินและทุนของสหกรณ์

หมายเหตุ	ปี 2559	ปี 2558
	บาท	บาท
<u>ทุนของสหกรณ์</u>		
ทุนเรือนหุ้น (มูลค่าหุ้นละ 10.00 บาท)		
หุ้นที่ชำระเต็มมูลค่า	507,520,040.00	446,334,010.00
ทุนสำรอง	23,933,083.89	20,736,539.96
ทุนสะสมตามข้อบังคับ ระเบียบและอื่น ๆ	12 18,205,422.55	13,997,105.55
กำไรจากเงินลงทุนที่ยังไม่เกิดขึ้น	13 28,345,603.35	20,711,212.80
กำไรสุทธิประจำปี	38,866,443.44	31,892,392.93
รวมทุนของสหกรณ์	<u>616,870,593.23</u>	<u>533,671,261.24</u>
รวมหนี้สินและทุนของสหกรณ์	<u>1,159,345,351.90</u>	<u>938,029,400.04</u>

๑ .

หมายเหตุประกอบงบการเงินเป็นส่วนหนึ่งของงบการเงินนี้

ลงชื่อ

(นายภูษงค์ ทองแดง)

ประธานกรรมการ

ลงชื่อ

(นางสาวพิมญา สายด้วง)

กรรมการและเลขานุการ

วันที่ 8 พฤศจิกายน 2559

สหกรณ์ออมทรัพย์เครือโรงพยาบาลพญาไท จำกัด

งบกำไรขาดทุน

สำหรับปีสิ้นสุด วันที่ 30 กันยายน 2559

	ปี 2559		ปี 2558	
	บาท	%	บาท	%
รายได้ดอกเบี้ยและผลตอบแทนจากการลงทุน				
ดอกเบี้ยรับเงินให้กู้	31,886,387.38	55.50	24,195,163.88	50.84
ดอกเบี้ยรับเงินฝากธนาคารและสหกรณ์อื่น	6,996,079.38	12.18	7,070,432.25	14.86
ผลตอบแทนจากเงินลงทุน	18,571,668.16	32.32	16,322,616.99	34.30
รวมรายได้ดอกเบี้ยและผลตอบแทนจากการลงทุน	57,454,134.92	100.00	47,588,213.12	100.00
ค่าใช้จ่ายดอกเบี้ยและเงินลงทุน				
ดอกเบี้ยจ่ายเงินรับฝาก	11,064,989.38	19.25	7,555,052.16	15.88
ดอกเบี้ยจ่ายเงินกู้ยืมระยะสั้น	3,759,997.23	6.54	3,832,062.27	8.05
รวมค่าใช้จ่ายดอกเบี้ยและเงินลงทุน	14,824,986.61	25.80	11,387,114.43	23.93
รวมรายได้ดอกเบี้ยและผลตอบแทนจากการลงทุนสุทธิ	42,629,148.31	74.20	36,201,098.69	76.07
บวก รายได้อื่น				
รายได้ค่าธรรมเนียมแรกเข้า	29,950.00	0.05	75,850.00	0.16
ดอกเบี้ยรับตามคำพิพากษา	6,901.00	0.01	27,665.75	0.06
ดอกเบี้ยรับลูกหนี้ระหว่างดำเนินคดี	1,247.00	0.00	0.00	0.00
รายได้ค่าธรรมเนียมในการกู้เงิน	186,598.00	0.32	118,208.00	0.25
รายได้ค่าธรรมเนียมในการถอนเงินฝาก	3,150.00	0.01	3,350.00	0.01
รายได้ค่าบริการโอนเงินให้สมาชิก	0.00	0.00	6,495.00	0.01
ผลตอบแทนจากบริษัทประกันภัย	14,540.24	0.03	14,066.19	0.03
รายได้เบ็ดเตล็ด	2,203.67	0.00	5,177.17	0.01
รวมรายได้อื่น	244,589.91	0.43	250,812.11	0.53
หัก ค่าใช้จ่ายในการดำเนินงาน				
ค่าใช้จ่ายเกี่ยวกับเจ้าหน้าที่				
เงินเดือน	2,190,876.00	3.81	1,969,732.00	4.14
ค่าครองชีพ	18,900.00	0.03	18,000.00	0.04
ค่าล่วงเวลา	23,388.00	0.04	61,598.25	0.13
ค่าเบี้ยเลี้ยงพาหนะ	98,885.00	0.17	102,670.00	0.22

สหกรณ์ออมทรัพย์เครือโรงพยาบาลพญาไท จำกัด

งบกำไรขาดทุน (ต่อ)

สำหรับปีสิ้นสุด วันที่ 30 กันยายน 2559

	ปี 2559		ปี 2558	
	บาท	%	บาท	%
หัก ค่าใช้จ่ายในการดำเนินงาน (ต่อ)				
<u>ค่าใช้จ่ายเกี่ยวกับเจ้าหน้าที่</u>				
ค่ารักษาพยาบาล	118,543.00	0.21	111,391.50	0.23
เงินสมทบเงินกองทุนประกันสังคมและกองทุนทดแทน	51,172.00	0.09	46,125.00	0.10
เงินสมทบเงินกองทุนเลี้ยงชีพ	153,213.00	0.27	144,300.00	0.30
ค่าลงทะเบียนฝึกอบรม	1,800.00	0.00	1,500.00	0.00
รวม	2,656,777.00	4.62	2,455,316.75	5.16
<u>ค่าใช้จ่ายเกี่ยวกับที่ดิน อาคารและอุปกรณ์</u>				
ค่าเสื่อมราคาเครื่องใช้สำนักงาน	49,367.35	0.09	12,520.31	0.03
ค่าตัดจ่ายสิทธิการใช้ซอฟต์แวร์	61,760.65	0.11	16,922.85	0.04
ค่าซ่อมแซมบำรุงรักษาสินทรัพย์	30,461.20	0.05	53,871.45	0.11
ขาดทุนจากการเลิกใช้สินทรัพย์	309.11	0.00	0.00	0.00
รวม	141,898.31	0.25	83,314.61	0.18
<u>ค่าใช้จ่ายดำเนินงานอื่น</u>				
ค่าตอบแทน	80,000.00	0.14	80,000.00	0.17
ค่าเบี้ยประชุม	240,000.00	0.42	216,200.00	0.45
ค่ารับรอง	34,947.00	0.06	41,977.00	0.09
ค่าเครื่องเขียนแบบพิมพ์	81,240.24	0.14	149,746.56	0.31
ค่าใช้จ่ายในการประชุมใหญ่	204,116.50	0.36	204,856.00	0.43
ค่าสาธารณูปโภค	27,828.93	0.05	28,390.72	0.06
ค่าไปรษณียากร	12,752.00	0.02	6,635.00	0.01
ค่าตอบแทนผู้ตรวจสอบกิจการ	54,000.00	0.09	54,000.00	0.11
ค่าธรรมเนียมสอบบัญชี	50,000.00	0.09	50,000.00	0.11
ค่าใช้จ่ายในการประชาสัมพันธ์	25,825.00	0.04	36,723.00	0.08
ค่าใช้จ่ายส่งเสริมธุรกิจ	0.00	0.00	643,089.65	1.35
ค่าใช้จ่ายในการจัดเก็บเอกสาร	5,649.60	0.01	5,210.90	0.01
ค่าเบี้ยประกันภัย	9,408.27	0.02	8,027.10	0.02

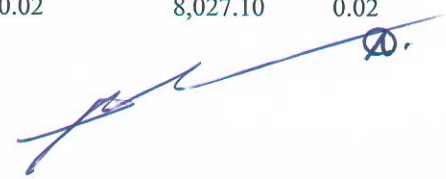

สหกรณ์ออมทรัพย์เครือโรงพยาบาลพญาไท จำกัด

งบกำไรขาดทุน (ต่อ)

สำหรับปีสิ้นสุด วันที่ 30 กันยายน 2559

	ปี 2559		ปี 2558	
	บาท	%	บาท	%
หัก ค่าใช้จ่ายในการดำเนินงาน (ต่อ)				
ค่าใช้จ่ายดำเนินงานอื่น				
ค่าเบี้ยเลี้ยงพาหนะ	0.00	0.00	750.00	0.00
ค่าธรรมเนียมธนาคาร	61,510.00	0.11	51,801.00	0.11
เงินอุดหนุน	50,000.00	0.09	50,000.00	0.11
ค่าใช้จ่ายในการดำเนินคดี	87,689.04	0.15	64,006.75	0.13
หนี้สงสัยจะสูญลูกหนี้ตามคำพิพากษา	(67,303.73)	(0.12)	196,334.65	0.41
หนี้สงสัยจะสูญลูกหนี้ระหว่างดำเนินคดี	(85,080.79)	(0.15)	(457,182.40)	(0.96)
หนี้สงสัยจะสูญลูกหนี้ที่ไม่ก่อให้เกิดรายได้	300,923.59	0.52	580,017.33	1.22
ค่าใช้จ่ายเบ็ดเตล็ด	35,113.82	0.06	10,303.25	0.02
รวม	1,208,619.47	2.10	2,020,886.51	4.25
รวมค่าใช้จ่ายในการดำเนินงาน	4,007,294.78	6.97	4,559,517.87	9.58
กำไรสุทธิ	38,866,443.44	67.65	31,892,392.93	67.02

สหกรณ์ออมทรัพย์เครือโรงพยาบาลพญาไท จำกัด

งบกระแสเงินสด

สำหรับปีสิ้นสุด วันที่ 30 กันยายน 2559

	ปี 2559	ปี 2558
	บาท	บาท
กระแสเงินสดจากกิจกรรมดำเนินงาน		
กำไรสุทธิ	38,866,443.44	31,892,392.93
รายการปรับปรุงเพื่อกระทบกำไรสุทธิเป็นเงินสดสุทธิจากกิจกรรมดำเนินงาน		
ค่าเสื่อมราคาเครื่องใช้สำนักงาน	49,367.35	12,520.31
หนี้สงสัยจะสูญลูกหนี้	148,539.07	319,169.58
ค่าตัดจ่ายสิทธิการใช้ประโยชน์	61,760.65	16,922.85
ค่าใช้จ่ายล่วงหน้าตัดบัญชี	3,333.96	2,345.36
ค่าใช้จ่ายค้างจ่าย	2,120,420.49	57,751.92
รายได้ค้างรับ	(16,662,303.06)	(3,477,725.70)
ค่าวัสดุสำนักงานใช้ไป	24,606.56	71,602.48
เงินอุดหนุนกองทุนช่วยเหลือผู้ค้าประกันเงินกู้	50,000.00	50,000.00
ขาดทุนจากการเลิกใช้สินทรัพย์	309.11	0.00
กำไรจากการดำเนินงานก่อนการเปลี่ยนแปลงในสินทรัพย์และหนี้สินดำเนินงาน	24,662,477.57	28,944,979.73
สินทรัพย์ดำเนินงาน		
เงินสดจ่ายเงินให้กู้แก่สหกรณ์	(150,000,000.00)	(50,000,000.00)
เงินสดรับจากเงินให้กู้แก่สหกรณ์	47,939,800.00	30,433,327.50
เงินสดจ่ายลูกหนี้เงินกู้ฉุกเฉิน	(30,390,020.00)	(32,063,465.00)
เงินสดรับจากลูกหนี้เงินกู้ฉุกเฉิน	29,920,326.87	29,098,011.56
เงินสดจ่ายลูกหนี้เงินกู้สามัญ	(214,162,045.00)	(188,244,850.00)
เงินสดรับจากลูกหนี้เงินกู้สามัญ	191,502,101.36	172,928,989.60
เงินสดจ่ายลูกหนี้เงินกู้พิเศษ	(59,692,000.00)	(78,910,000.00)
เงินสดรับจากลูกหนี้เงินกู้พิเศษ	38,572,973.01	44,115,731.84
เงินสดรับจากลูกหนี้ตัวแทนหักเงินนำส่ง	0.00	630.00
เงินสดจ่ายจากลูกหนี้ตัวแทนหักเงินส่ง	(324,555.00)	0.00
เงินสดรับจากลูกหนี้ระหว่างดำเนินคดี	198,378.08	48,443.00
เงินสดรับจากลูกหนี้ตามคำพิพากษา	211,404.23	35,398.75
เงินสดรับจากลูกหนี้ขาดสมาชิกภาพ	30,748.21	1,043,683.53
เงินสดรับจากลูกหนี้กองทุนช่วยเหลือผู้ค้าประกัน	6,571.00	6,005.01

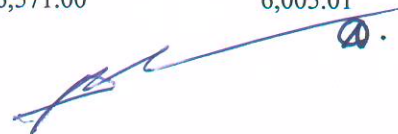

สหกรณ์ออมทรัพย์เครือโรงพยาบาลพญาไท จำกัด

งบกระแสเงินสด (ต่อ)

สำหรับปีสิ้นสุด วันที่ 30 กันยายน 2559

	ปี 2559	ปี 2558
	บาท	บาท
สินทรัพย์ดำเนินงาน		
เงินสดจ่ายซื้อวัสดุสำนักงาน	(33,280.00)	(81,708.00)
เงินสดรับเงินรอเรียกคืน	9.00	0.00
เงินสดจ่ายเงินรอเรียกคืน	0.00	(9.00)
เงินสดจ่ายค่าใช้จ่ายจ่ายล่วงหน้า	(65,973.19)	(3,333.96)
เงินสดจ่ายเงินทรองจ่ายดำเนินคดี	0.00	(3,556.00)
เงินสดรับเงินทรองจ่ายดำเนินคดี	37,981.00	0.00
เงินสดจ่ายเงินทรองจ่าย	(230,000.00)	0.00
เงินสดรับจากรายได้ค้างรับ	16,389,616.70	3,323,938.32
หนี้สินดำเนินงาน		
เงินสดจ่ายค่าใช้จ่ายค้างจ่าย	(140,738.57)	(106,525.18)
เงินสดรับจากเงินรับแทนบริษัทประกันภัยค้างจ่าย	12,121.00	12,856.00
เงินสดรับจากเงินประกันสังคมรอนำส่ง	0.00	1,300.00
เงินสดรับภาษี หัก ณ ที่จ่าย	1,000.00	0.00
เงินสดรับจากเงินรอจ่ายคืน	8,832.91	0.00
เงินสดจ่ายเงินรอจ่ายคืน	0.00	(7,377.11)
เงินสดรับจากเงินรอตรวจสอบ	102,455.00	0.00
เงินสดจ่ายเงินรอตรวจสอบ	0.00	(52,618.60)
เงินสดสุทธิได้มาจาก (ใช้ไป) ในกิจกรรมดำเนินงาน	(105,441,815.82)	(39,480,148.01)
กระแสเงินสดจากกิจกรรมลงทุน		
เงินสดจ่ายซื้อหุ้นกู้	(77,910,639.35)	(25,149,624.60)
เงินสดจ่ายซื้อหุ้นชุมนุมสหกรณ์ออมทรัพย์แห่งประเทศไทย จำกัด	(15,000,000.00)	(10,000,000.00)
เงินสดจ่ายซื้อกองทุนรวม	0.00	(12,500,000.00)
เงินสดรับจากการได้ถอนตัวสัญญาใช้เงิน	15,000,000.00	0.00
เงินสดรับจากการได้ถอนหุ้นกู้	12,705,755.30	25,060,262.64
เงินสดรับจากการได้ถอนพันธบัตร	4,000,000.00	0.00
เงินสดจ่ายซื้อเครื่องใช้สำนักงาน	(83,433.00)	(157,182.00)
เงินสดจ่ายซื้อสิทธิการใช้ซอฟต์แวร์	(20,000.00)	(241,632.00)
เงินสดสุทธิใช้ไปในกิจกรรมลงทุน	(61,308,317.05)	(22,988,175.96)

สหกรณ์ออมทรัพย์เครือโรงพยาบาลพญาไท จำกัด

งบกระแสเงินสด (ต่อ)

สำหรับปีสิ้นสุด วันที่ 30 กันยายน 2559

	ปี 2559	ปี 2558
	บาท	บาท
กระแสเงินสดจากกิจกรรมจัดหาเงิน		
เงินสดรับจากเงินกู้ยืม	748,000,000.00	1,038,000,000.00
เงินสดจ่ายชำระหนี้เงินกู้ยืม	(759,500,000.00)	(1,020,000,000.00)
เงินสดรับจากเงินรับฝาก	312,803,043.14	171,003,219.94
เงินสดจ่ายคืนเงินรับฝาก	(165,332,886.63)	(116,017,340.01)
เงินสดจ่ายคืนเงินรอจ่ายคืนทุนเรือนหุ้น	0.00	(44,316.10)
เงินสดรับเงินรอจ่ายคืนทุนเรือนหุ้น	42,372.53	0.00
เงินสดจ่ายค่าบำรุงสันนิบาตสหกรณ์แห่งประเทศไทย จำกัด	(10,000.00)	(10,000.00)
เงินสดจ่ายเงินปันผล	(18,884,915.00)	(17,614,938.00)
เงินสดจ่ายเงินเฉลี่ยคืน	(4,017,411.00)	(3,321,212.00)
เงินสดจ่ายเงิน โบนัสกรรมการและเจ้าหน้าที่	(1,223,523.00)	(1,095,000.00)
เงินสดรับจากทุนเรือนหุ้น	76,171,650.00	64,620,800.00
เงินสดจ่ายคืนทุนเรือนหุ้น	(14,985,620.00)	(18,126,450.00)
เงินสดจ่ายทุนสาธารณประโยชน์	(242,937.00)	(205,704.00)
เงินสดรับทุนสาธารณประโยชน์	44,000.00	0.00
เงินสดรับจากกองทุนช่วยเหลือผู้ค้าประกันเงินกู้	5,009.00	6,117.75
เงินสดจ่ายกองทุนช่วยเหลือผู้ค้าประกันเงินกู้	(10,756.00)	(12,900.01)
เงินสดรับบริจาคสมทบกองทุนเพื่อการศึกษา	2,000.00	0.00
เงินสดจ่ายกองทุนเพื่อการศึกษา	(198,999.00)	(346,125.00)
เงินสดสุทธิได้มาจากกิจกรรมจัดหาเงิน	172,661,027.04	96,836,152.57
เงินสดสุทธิเพิ่มขึ้น	5,910,894.17	34,367,828.60
เงินสด ณ วันต้นปี	185,686,996.00	151,319,167.40
เงินสด ณ วันสิ้นปี	191,597,890.17	185,686,996.00

๑.

สหกรณ์ออมทรัพย์เครือโรงพยาบาลพญาไท จำกัด

หมายเหตุประกอบงบการเงิน

สำหรับปีสิ้นสุด วันที่ 30 กันยายน 2559

1. สรุปนโยบายบัญชีที่สำคัญ

- สหกรณ์บันทึกบัญชีโดยใช้เกณฑ์คงค้าง
- สหกรณ์รับรู้รายได้ดอกเบี้ยตามเกณฑ์สัดส่วนของเวลา ส่วนจำนวนรายได้จะเท่ากับอัตราดอกเบี้ยคูณด้วยจำนวนเงินต้นที่ค้างชำระตามระยะเวลาที่กู้ยืม
- สหกรณ์รับรู้รายได้ที่เกิดจากดอกเบี้ยของลูกหนี้ที่ไม่ก่อให้เกิดรายได้ตามเกณฑ์คงค้าง โดยจะรับรู้ดอกเบี้ยดังกล่าวเป็นรายได้เมื่อได้รับการชำระจากลูกหนี้
- สหกรณ์ตั้งค่าเผื่อนี้สงสัยจะสูญตามหลักเกณฑ์ที่กำหนดในระเบียบนายทะเบียนสหกรณ์ ว่าด้วย การจัดชั้นคุณภาพลูกหนี้เงินกู้ และการเผื่อนี้สงสัยจะสูญ พ.ศ. 2544
- สหกรณ์ตีราคาวัสดุคงเหลือ/ของใช้สิ้นเปลืองตามราคาทุน
- เงินลงทุนระยะสั้น / เงินลงทุนระยะยาว ที่เป็นเงินลงทุนในหลักทรัพย์ที่ไม่อยู่ในความต้องการของตลาดแสดงด้วยราคาทุน สำหรับเงินลงทุนระยะสั้น / เงินลงทุนระยะยาว ที่เป็นเงินลงทุนในหลักทรัพย์ที่อยู่ในความต้องการของตลาดแสดงด้วยมูลค่ายุติธรรม ทั้งนี้ สหกรณ์รับรู้การเปลี่ยนแปลงมูลค่าของเงินลงทุนเป็นกำไร (ขาดทุน) จากเงินลงทุนที่ยังไม่เกิดขึ้น โดยแสดงเป็นรายการแยกต่างหากในส่วนทุนของสหกรณ์และจะรับรู้เป็นรายได้ หรือค่าใช้จ่ายในงบกำไรขาดทุนเมื่อสหกรณ์ได้จำหน่ายเงินลงทุนนั้น
- เงินลงทุนครั้งแรกในตราสารหนี้ที่สหกรณ์ถือไว้เพื่อขายซึ่งแตกต่างจากมูลค่าเมื่อเงินลงทุนครบกำหนดสหกรณ์จะนำผลต่างดังกล่าวมาทยอยตัดจำหน่ายกับผลตอบแทนจากการลงทุนตามระยะเวลาที่เหลือ โดยคำนวณหาอัตราคิดลดตามวิธีอัตราดอกเบี้ยที่แท้จริง (Effective interest rate) โดยเปลี่ยนแปลงไปจากวิธีเส้นตรงที่บันทึกไว้เดิม ตั้งแต่ปีทางบัญชีสิ้นสุดวันที่ 30 กันยายน 2559 เป็นต้นไปเพื่อให้สอดคล้องกับมาตรฐานการรายงานทางการเงิน
- ค่าเสื่อมราคาเครื่องใช้สำนักงาน คำนวณโดยวิธีเส้นตรง ในอัตราที่กำหนดไว้ในระเบียบนายทะเบียนสหกรณ์ ว่าด้วย การบัญชีสหกรณ์ พ.ศ. 2542
- สิทธิในการใช้ซอฟต์แวร์ต่างๆ ตัดจ่ายตามระยะเวลาของอายุการใช้งานหรือตามการเปลี่ยนแปลงการใช้ซอฟต์แวร์ใหม่
- ค่าซ่อมบำรุง ค่าซ่อมแซม รวมทั้งการซื้อ มา เปลี่ยนแทนสำหรับสินทรัพย์รายการย่อย ๆ ถือเป็นค่าใช้จ่ายหักจากรายได้ การต่อเติมหรือเพิ่มเติมอาคารและอุปกรณ์รายใหญ่ ๆ ถือเป็นราคาทุนของสินทรัพย์
- เงินสดในงบกระแสเงินสด หมายถึง เงินสดในมือ เงินฝากธนาคารทุกประเภท และเงินฝากสหกรณ์ทุกประเภท ทั้งนี้รวมถึง เงินฝากธนาคาร และเงินฝากสหกรณ์ที่นำไปเป็นหลักทรัพย์ค้ำประกันหนี้สินด้วย

2. การแสดงรายการในงบการเงินของสหกรณ์

- สหกรณ์ได้จัดประเภทรายการของงบการเงินปี 2558 ในบางรายการเพื่อประโยชน์ในการเปรียบเทียบกับปี 2559

๑๐.

สหกรณ์ออมทรัพย์เครือโรงพยาบาลพญาไท จำกัด

หมายเหตุประกอบงบการเงิน (ต่อ)

สำหรับปีสิ้นสุด วันที่ 30 กันยายน 2559

	ปี 2559	ปี 2558
	บาท	บาท
3. เงินสดและเงินฝากธนาคาร ประกอบด้วย		
เงินสด	99,147.50	97,727.00
เงินฝากธนาคาร		
กระแสรายวัน	877,532.84	43,020.00
ออมทรัพย์	32,121,209.83	21,046,249.00
รวม	33,097,890.17	21,186,996.00

ข้อมูลผูกพัน

เงินฝากธนาคารกรุงเทพ จำกัด(มหาชน) บัญชีออมทรัพย์เลขที่ 937-000999-6 และบัญชีกระแสรายวันเลขที่ 937-300001-9 มีภาระผูกพันกับธนาคารกรุงเทพ จำกัด(มหาชน) ตามสัญญาขายตั๋วสัญญาใช้เงิน

4. เงินฝากสหกรณ์อื่น ประกอบด้วย

บัตรเงินฝากประจำชุมนุมสหกรณ์ออมทรัพย์แห่งประเทศไทย จำกัด	60,000,000.00	20,000,000.00
เงินฝากประจำ-สหกรณ์ออมทรัพย์สโสรทดไฟ จำกัด	0.00	10,000,000.00
เงินฝากออมทรัพย์-สหกรณ์ออมทรัพย์สโสรทดไฟ จำกัด	5,000,000.00	15,000,000.00
เงินฝากออมทรัพย์พิเศษ-สหกรณ์ออมทรัพย์สโสรทดไฟ จำกัด	43,500,000.00	99,500,000.00
เงินฝากประจำ-สหกรณ์ออมทรัพย์ตำรวจแห่งชาติ จำกัด	50,000,000.00	20,000,000.00
รวม	158,500,000.00	164,500,000.00

5. เงินลงทุน ประกอบด้วย

	ปี 2559		ปี 2558	
	บาท		บาท	
	มูลค่ายุติธรรม	ราคาทุน	มูลค่ายุติธรรม	ราคาทุน
เงินลงทุนระยะสั้น				
เงินลงทุนที่อยู่ในความต้องการของตลาด				
หุ้นกู้ บมจ.ระบบขนส่งมวลชนกรุงเทพ	0.00	0.00	5,187,730.00	5,000,000.00
รวม	0.00	0.00	5,187,730.00	5,000,000.00
บวก ค่าเผื่อการปรับมูลค่าเงินลงทุน		0.00		187,730.00
รวมเงินลงทุนระยะสั้นที่อยู่ในความต้องการของตลาด		0.00		5,187,730.00

สหกรณ์ออมทรัพย์เครือโรงพยาบาลพญาไท จำกัด

หมายเหตุประกอบงบการเงิน (ต่อ)

สำหรับปีสิ้นสุด วันที่ 30 กันยายน 2559

5. เงินลงทุน ประกอบด้วย (ต่อ)

	ปี 2559		ปี 2558	
	บาท		บาท	
	มูลค่ายุติธรรม	ราคาทุน	มูลค่ายุติธรรม	ราคาทุน
เงินลงทุนที่ไม่อยู่ในความต้องการของตลาด				
ตั๋วสัญญาใช้เงินชุมนุมสหกรณ์ออมทรัพย์แห่งประเทศไทย		0.00		15,000,000.00
พันธบัตรรัฐบาล		0.00		4,000,000.00
รวมเงินลงทุนระยะสั้นที่ไม่อยู่ในความต้องการของตลาด		0.00		19,000,000.00
รวมเงินลงทุนระยะสั้น		0.00		24,187,730.00
เงินลงทุนระยะยาว				
เงินลงทุนที่อยู่ในความต้องการของตลาด				
หุ้นกู้ บมจ.ปตท.	23,210,500.00	20,000,000.00	22,816,105.00	20,000,000.00
หุ้นกู้ บมจ. โกลว์ พลังงาน	10,655,000.00	10,000,000.00	10,668,940.00	10,000,000.00
หุ้นกู้ บมจ.เหมราชพัฒนาที่ดิน	43,066,000.00	40,122,743.93	44,155,530.00	40,134,012.60
หุ้นกู้ บมจ.บ้านปู	27,736,000.00	25,000,000.00	26,625,460.00	25,000,000.00
หุ้นกู้ บมจ.การบินไทย	42,789,000.00	40,216,152.72	31,258,880.00	30,000,000.00
หุ้นกู้ บมจ.อินโดรามา เวนเจอร์ส	45,330,000.00	40,000,000.00	44,659,090.00	40,000,000.00
หุ้นกู้ บจ.น้ำตาลมิตรผล	23,021,000.00	20,000,000.00	21,893,110.00	20,000,000.00
หุ้นกู้ บมจ.ปตท.สำรวจและผลิตปิโตรเลียม	21,400,000.00	20,000,000.00	20,080,555.40	20,000,000.00
หุ้นกู้ บมจ.เจริญโภคภัณฑ์อาหาร	11,722,000.00	10,000,000.00	11,054,150.00	10,000,000.00
หุ้นกู้ บมจ.ซีพี ออลล์	84,093,000.00	80,000,000.00	42,306,620.00	40,000,000.00
หุ้นกู้ บมจ.ซีพีเอฟ (ประเทศไทย)	20,606,000.00	20,000,000.00	0.00	0.00
หุ้นกู้ บมจ.ดับเบิลยูเอชเอ คอร์ปอเรชั่น	5,056,000.00	5,000,000.00	5,139,055.00	5,000,000.00
รวม	358,684,500.00	330,338,896.65	280,657,495.40	260,134,012.60
บวก ค่าเผื่อการปรับมูลค่าเงินลงทุน		28,345,603.35		20,523,482.80
รวมเงินลงทุนระยะยาวที่อยู่ในความต้องการของตลาด		358,684,500.00		280,657,495.40
เงินลงทุนที่ไม่อยู่ในความต้องการของตลาด				
หุ้นชุมนุมสหกรณ์ออมทรัพย์แห่งประเทศไทย จำกัด		50,000,000.00		35,000,000.00
กองทุนรวม โครงสร้างพื้นฐาน (EGATIF)		12,500,000.00		12,500,000.00
รวมเงินลงทุนระยะยาวที่ไม่อยู่ในความต้องการของตลาด		62,500,000.00		47,500,000.00
รวมเงินลงทุนระยะยาว		421,184,500.00		328,157,495.40
รวมเงินลงทุน		421,184,500.00		352,345,225.40



สหกรณ์ออมทรัพย์เครือโรงพยาบาลพญาไท จำกัด

หมายเหตุประกอบงบการเงิน (ต่อ)

สำหรับปีสิ้นสุด วันที่ 30 กันยายน 2559

5. เงินลงทุน ประกอบด้วย (ต่อ)

สหกรณ์ได้นำเงินลงทุนหุ้นกู้ ไปเป็นหลักประกันหนี้กับในการกู้ยืมเงินสถาบันการเงินต่างๆ ดังนี้

1. หลักประกันเงินกู้ยืมจากธนาคารกรุงศรีอยุธยา จำกัด(มหาชน) มีดังนี้

- หุ้นกู้ บริษัทการบินไทย จำกัด(มหาชน) จำนวนเงิน 10,000,000.00 บาท
- หุ้นกู้ บริษัทน้ำตาลมิตรผล จำกัด จำนวนเงิน 10,000,000.00 บาท
- หุ้นกู้ บริษัทเจริญโภคภัณฑ์อาหาร จำกัด(มหาชน) จำนวนเงิน 10,000,000.00 บาท
- หุ้นกู้ บริษัท อิน โดรามา เวนเจอร์ส จำกัด(มหาชน) จำนวนเงิน 10,000,000.00 บาท
- หุ้นกู้ บริษัท ซีพี ออลล์ จำกัด(มหาชน) จำนวนเงิน 40,000,000.00 บาท
- หุ้นกู้ บริษัท ซีพี ออฟ จำกัด(มหาชน) จำนวนเงิน 10,000,000.00 บาท

2. หลักประกันเงินกู้ยืมจากธนาคารกรุงเทพ จำกัด(มหาชน) มีดังนี้

- หุ้นกู้ บริษัท ปตท. จำกัด(มหาชน) จำนวนเงิน 15,000,000.00 บาท
- หุ้นกู้ บริษัทบ้านปู จำกัด(มหาชน) จำนวนเงิน 25,000,000.00 บาท
- หุ้นกู้ บริษัท ปตท.สำรวจและผลิตปิโตรเลียม จำกัด(มหาชน) จำนวนเงิน 20,000,000.00 บาท
- หุ้นกู้ บริษัทการบินไทย จำกัด(มหาชน) จำนวนเงิน 20,000,000.00 บาท
- หุ้นกู้ บริษัทน้ำตาลมิตรผล จำกัด จำนวนเงิน 10,000,000.00 บาท
- หุ้นกู้ บริษัท อิน โดรามา เวนเจอร์ส จำกัด(มหาชน) จำนวนเงิน 20,000,000.00 บาท
- หุ้นกู้ บริษัท ซีพี ออลล์ จำกัด(มหาชน) จำนวนเงิน 20,000,000.00 บาท

3. หลักประกันเงินกู้ยืมจากธนาคารทหารไทย จำกัด(มหาชน) มีดังนี้

- หุ้นกู้ บริษัท โกลว์ พลังงาน จำกัด(มหาชน) จำนวนเงิน 10,000,000.00 บาท
- หุ้นกู้ บริษัท อิน โดรามา เวนเจอร์ส จำกัด(มหาชน) จำนวนเงิน 10,000,000.00 บาท

6. เงินให้กู้ยืม ประกอบด้วย

ปี 2559

ปี 2558

บาท

บาท

	ปี 2559		ปี 2558	
	ระยะสั้น	ระยะยาว	ระยะสั้น	ระยะยาว
เงินให้กู้ยืม - ปกติ				
เงินให้กู้แก่สหกรณ์	43,744,072.50	89,547,800.00	25,008,000.00	6,223,672.50
ลูกหนี้เงินกู้ - อุกฤษ	9,230,846.15	0.00	8,761,153.02	0.00
ลูกหนี้เงินกู้ - สามัญ	49,758,797.03	177,906,524.19	44,348,943.63	162,213,817.97
ลูกหนี้เงินกู้ - พิเศษ	13,548,527.52	152,394,046.57	11,997,630.63	132,825,916.47
ลูกหนี้ขาดสมาชิกภาพ	6,271,306.64	0.00	4,857,968.12	0.00
รวม	122,553,549.84	419,848,370.76	94,973,695.40	301,263,406.94
หัก ค่าเผื่อหนี้สงสัยจะสูญ-ลูกหนี้ขาดสมาชิกภาพ	725,127.95	0.00	424,204.36	0.00
ลูกหนี้สุทธิ	121,828,421.89	419,848,370.76	94,549,491.04	301,263,406.94

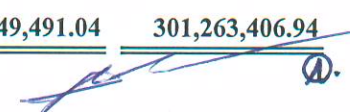

-25-
สหกรณ์ออมทรัพย์เครือโรงพยาบาลแพทย์ จำกัด

หมายเหตุประกอบงบการเงิน (ต่อ)

สำหรับปีสิ้นสุด วันที่ 30 กันยายน 2559 และ 2558

	ปี 2559	ปี 2558
	บาท	บาท
7. ลูกหนี้ระยะสั้น - สุทธิ ประกอบด้วย		
ลูกหนี้ตัวแทนหักเงินส่ง	356,264.00	31,709.00
ลูกหนี้ตามคำพิพากษา	1,292,331.26	1,241,038.20
ลูกหนี้ระหว่างดำเนินคดี	0.00	347,778.08
ลูกหนี้กองทุนช่วยเหลือผู้ค้าประกัน	0.00	6,571.00
รวมลูกหนี้	1,648,595.26	1,627,096.28
หัก ค่าเผื่อหนี้สงสัยจะสูญ-ลูกหนี้ตามคำพิพากษา	1,292,331.26	1,241,038.20
ค่าเผื่อหนี้สงสัยจะสูญ-ลูกหนี้ระหว่างดำเนินคดี	0.00	203,677.58
รวมลูกหนี้ระยะสั้น - สุทธิ	356,264.00	182,380.50
8. สินทรัพย์หมุนเวียนอื่น ประกอบด้วย		
วัสดุคงเหลือ	66,925.60	58,252.16
เงินรอเรียกคืน	0.00	9.00
ดอกเบี้ยเงินฝากธนาคารค้างรับ	0.00	635.50
ดอกเบี้ยเงินฝากสหกรณ์อื่นค้างรับ	173,397.26	61,904.11
ดอกเบี้ยพันธบัตรรัฐบาลค้างรับ	0.00	74,301.37
ดอกเบี้ยหุ้นกู้ค้างรับ	3,192,915.05	2,975,828.73
ดอกเบี้ยตัวสัญญาใช้เงินค้างรับ	0.00	57,534.24
ค่าเบี้ยประกันภัยจ่ายล่วงหน้า	3,621.39	3,333.96
เงินทศรองจ่ายดำเนินคดี	0.00	37,981.00
ค่าใช้จ่ายจ่ายล่วงหน้า	68,614.30	6,262.50
เงินทศรองจ่าย	230,000.00	0.00
รวม	3,735,473.60	3,276,042.57
9. เงินเบิกเกินบัญชีธนาคารและเงินกู้ยืมระยะสั้น ประกอบด้วย		
ตัวสัญญาใช้เงิน ธ.ทหารไทย จำกัด(มหาชน)	0.00	5,000,000.00
ตัวสัญญาใช้เงิน ธ.กรุงเทพ จำกัด(มหาชน)	95,000,000.00	107,000,000.00
ตัวสัญญาใช้เงิน ธ.กรุงศรีอยุธยา จำกัด(มหาชน)	28,500,000.00	23,000,000.00
รวม	123,500,000.00	135,000,000.00



สหกรณ์ออมทรัพย์เครือโรงพยาบาลพญาไท จำกัด

หมายเหตุประกอบงบการเงิน (ต่อ)

สำหรับปีสิ้นสุด วันที่ 30 กันยายน 2559 และ 2558

9. เงินเบิกเกินบัญชีธนาคารและเงินกู้ยืมระยะสั้น ประกอบด้วย (ต่อ)

ณ วันสิ้นปี 2559 และ 2558 สหกรณ์ฯ มีสัญญาเงินกู้ยืมกับสถาบันการเงิน ดังนี้

รายการ	วงเงินกู้ (ล้านบาท)		อัตราดอกเบี้ยต่อปี (%)		หลักประกัน	
	ปี 2559	ปี 2558	ปี 2559	ปี 2558	ปี 2559	ปี 2558
- เงินเบิกเกินบัญชี						
ธ.กรุงศรีอยุธยา	5.00	5.00	MOR	MOR	หุ้นกู้	หุ้นกู้
- เงินกู้ยืม โดยการออกตั๋วสัญญาใช้เงิน						
ธ.ทหารไทย	15.00	45.00	2.90	2.90	หุ้นกู้	หุ้นกู้
ธ.กรุงเทพ	130.00	135.00	2.80	2.95 , 2.85	หุ้นกู้	หุ้นกู้
ธ.กรุงศรีอยุธยา	80.00	38.50	2.75	2.90	หุ้นกู้	หุ้นกู้
					ปี 2559	ปี 2558
					บาท	บาท

10. เงินรับฝาก ประกอบด้วย

เงินรับฝากออมทรัพย์	1,454,874.27	784,673.07
เงินรับฝากออมทรัพย์พิเศษ	325,792,401.59	267,688,446.28
เงินฝากออมทรัพย์ทวีโชค	88,696,000.00	0.00
รวม	415,943,275.86	268,473,119.35

11. หนี้สินหมุนเวียนอื่น ประกอบด้วย

ภาษีหัก ณ ที่จ่ายค้างจ่าย	4,035.00	3,035.00
เงินรับแทนบริษัทประกันภัยค้างจ่าย	26,977.00	14,856.00
เงินประกันสังคมรอนำส่ง	8,760.00	8,800.00
ดอกเบี้ยเงินกู้ยืมค้างจ่าย	2,147.26	4,052.02
ดอกเบี้ยเงินรับฝากค้างจ่าย	2,003,494.99	23,027.92
ค่าธรรมเนียมการสอบบัญชีค้างจ่าย	30,000.00	30,000.00
ค่าใช้จ่ายค้างจ่าย	31,831.59	30,671.98
เงินรอตรวจสอบ	500,384.50	397,929.50
เงินรอจ่ายคืน	52,789.48	43,956.57
เงินรอจ่ายคืนทุนเรือนหุ้น	371,062.99	328,690.46
รวม	3,031,482.81	885,019.45

-27-
 สหกรณ์ออมทรัพย์เครือโรงพยาบาลพญาไท จำกัด
 หมายเหตุประกอบงบการเงิน (ต่อ)
 สำหรับปีสิ้นสุด วันที่ 30 กันยายน 2559 และ 2558

	ปี 2559	ปี 2558
	บาท	บาท
12. <u>ทุนสะสมตามข้อบังคับ ระเบียบและอื่น ๆ ประกอบด้วย</u>		
ทุนสาธารณประโยชน์	4,015,001.04	3,113,938.04
ทุนรักษาระดับอัตราเงินปันผล	1,567,146.36	1,567,146.36
กองทุนช่วยเหลือผู้ค้าประกันเงินกู้	4,525,509.65	3,381,256.65
ทุนสวัสดิการเพื่อสมาชิก	2,920,000.00	2,240,000.00
ทุนเพื่อการศึกษา	1,732,765.50	1,249,764.50
ทุนขยายงาน	3,445,000.00	2,445,000.00
รวม	18,205,422.55	13,997,105.55
13. <u>กำไร(ขาดทุน)จากเงินลงทุนที่ยังไม่เกิดขึ้น ประกอบด้วย</u>		
ยอดยกมาต้นงวด	20,711,212.80	11,472,539.96
การเปลี่ยนแปลงในระหว่างงวด	7,634,390.55	9,238,672.84
ยอดคงเหลือปลายงวด	28,345,603.35	20,711,212.80



ผู้สอบบัญชี ได้ชี้แจงรายละเอียดในงบดุล งบกำไรขาดทุน และงบกระแสเงินสด ให้สมาชิกทราบ

ผลการตรวจสอบบัญชี ในปี 2559 สหกรณ์ฯ ดำเนินงานมีกำไรสุทธิ 38,866,443.44 บาท สหกรณ์ฯ มีทุนดำเนินงาน 1,159,345,351.90 บาท ซึ่งทุนดำเนินงานส่วนใหญ่เป็นเงินรับฝากจากสมาชิก และ ทุนเรือนหุ้น ณ 30 กันยายน 2559 สหกรณ์ฯ มีเงินรับฝาก จำนวนเงิน 415,943,275.86 บาท สหกรณ์ฯ มีทุนเรือนหุ้น จำนวนเงิน 507,520,040.00 บาท และสำหรับปี 2559 นี้สหกรณ์ฯ ได้นำเงินไปลงทุนในหุ้นกู้ ซึ่งเป็นเงินลงทุนที่อยู่ในความต้องการของตลาด จึงทำให้มีกำไรจากเงินลงทุนที่ยังไม่เกิดขึ้น จำนวนเงิน 28,345,603.35 บาท

งบกระแสเงินสด ทำให้ทราบว่า ทางสหกรณ์ฯ ได้ดำเนินการอะไรบ้าง โดยสรุป ดังนี้

1. กิจกรรมดำเนินงาน	เงินสดสุทธิ (ใช้ไป)	(105,442,124.93) บาท
2. กิจกรรมลงทุน	เงินสดสุทธิ (ใช้ไป)	(61,308,007.94) บาท
3. กิจกรรมจัดหาเงิน	เงินสดสุทธิ ได้มา	172,661,027.04 บาท
สรุป	เงินสดสุทธิ เพิ่มขึ้น	5,910,894.17 บาท

ประธาน สมาชิกท่านใดมีข้อสงสัยจะสอบถามหรือไม่ หากไม่มีขอมติที่ประชุมเพื่ออนุมัติงบดุล และ งบกำไรขาดทุน ประจำปี 2559

มติที่ประชุม อนุมัติงบดุล และงบกำไรขาดทุน ประจำปี 2559 เป็นเอกฉันท์

ระเบียบวาระที่ 7 พิจารณาอนุมัติการจัดสรรกำไรสุทธิ ประจำปี 2559

ประธาน เสนอให้ที่ประชุมพิจารณาการจัดสรรกำไรสุทธิ ประจำปี 2559 จำนวน 38,866,443.44 บาท โดยคณะกรรมการดำเนินการเห็นชอบ เสนอให้ที่ประชุมใหญ่พิจารณาการจัดสรรกำไรสุทธิประจำปี 2559 ตามข้อบังคับ สหกรณ์ออมทรัพย์เครือโรงพยาบาลพะเยาฯ จำกัด ข้อ 24

และ มอบหมายให้ผู้จัดการรายงานในรายละเอียดของการจัดสรรกำไรสุทธิประจำปี 2559

ผู้จัดการ รายงานการจัดสรรกำไรสุทธิประจำปี 2559 โดยสรุปคือ จากมติที่ประชุมคณะกรรมการ ดำเนินการชุดที่ 22 จากการประชุมครั้งที่ 14/2559 เมื่อวันที่ 8 พฤศจิกายน 2559 ได้มีมติเห็นชอบให้จัดสรรกำไรสุทธิ ประจำปี 2559 เป็น เงินปันผล อัตรา 4.75% และเงินเฉลี่ยคืนอัตรา 21.00 %

รายละเอียดการจัดสรร ซึ่งคณะกรรมการได้เสนอการจัดสรรกำไรสุทธิประจำปี 2559 ดังนี้

สหกรณ์ออมทรัพย์เครือโรงพยาบาลพญาไท จำกัด
การจัดสรรกำไรสุทธิ
ประจำปี สิ้นสุดวันที่ 30 กันยายน 2559

รายการ	2559		2558	
	จำนวนเงิน (บาท)	%	จำนวนเงิน (บาท)	%
กำไรสุทธิประจำปี	38,866,443.44	<u>100.00</u>	31,892,392.93	<u>100.00</u>
1. สำรองไม่น้อยกว่าร้อยละ 10 ของกำไรสุทธิ	3,901,396.44	10.04	3,196,543.93	10.02
2. ค่าบำรุงสันนิบาตสหกรณ์แห่งประเทศไทย ร้อยละ 5 ของกำไรสุทธิ แต่ไม่เกิน 10,000.00 บาท	10,000.00	0.03	10,000.00	0.03
3. เงินปันผลตามกฎกระทรวงไม่เกินร้อยละ 10.00 คิดให้ตามส่วนระยะเวลา ร้อยละ 4.75 (ปี 2558 ร้อยละ 4.60)	22,170,637.00	57.04	18,884,915.00	59.21
4. เงินเฉลี่ยคืน ตามส่วนรวมจำนวนดอกเบี้ยที่ส่งแก่สหกรณ์ ในระหว่างปี ร้อยละ 21 (ปี 2558 ร้อยละ 19.00)	5,192,278.00	13.36	4,017,411.00	12.60
5. โบนัสกรรมการและเจ้าหน้าที่ของสหกรณ์	1,492,132.00	3.84	1,223,523.00	3.84
6. ทุนสาธารณประโยชน์ ไม่เกิน ร้อยละ 10 ของกำไรสุทธิ	1,400,000.00	3.60	1,100,000.00	3.45
7. ทุนช่วยเหลือผู้กู้ที่ประกันหนี้เงินกู้	1,300,000.00	3.35	1,100,000.00	3.45
8. ทุนสวัสดิการหรือการสงเคราะห์เพื่อสมาชิก	950,000.00	2.44	680,000.00	2.13
9. ทุนเพื่อการศึกษาอบรมทางสหกรณ์	950,000.00	2.44	680,000.00	2.13
10. ทุนเพื่อจัดตั้งสำนักงาน	1,500,000.00	3.86	1,000,000.00	3.14

ประธาน สมาชิกท่านใดมีข้อสงสัยจะสอบถามหรือไม่

ประธาน ขอให้ที่ประชุมพิจารณาการจัดสรรกำไรสุทธิ ประจำปี 2559

มติที่ประชุม อนุมัติเป็นเอกฉันท์

กำไรสุทธิประจำปี

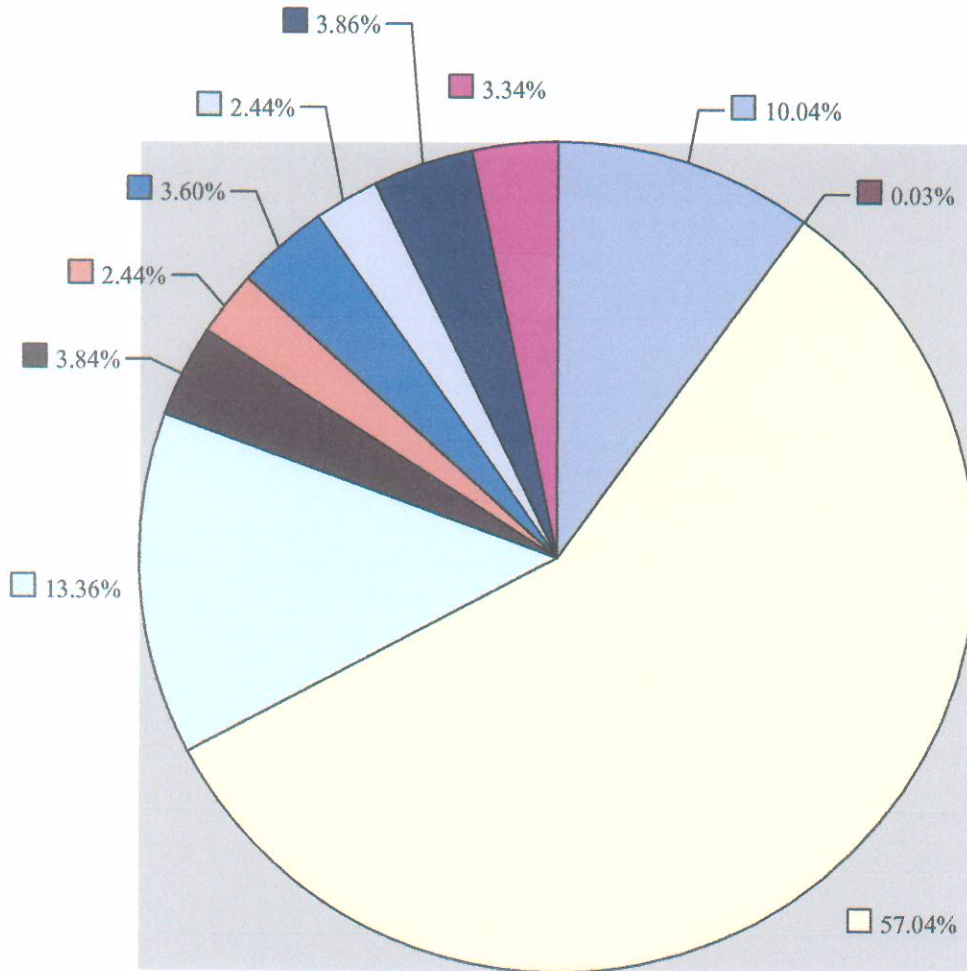

เงินสำรอง	ค่าบำรุงสันนิบาต	เงินปันผล
เงินเฉลี่ยคืน	โบนัสกรรมการและเจ้าหน้าที่	ทุนเพื่อการศึกษาอบรม
ทุนสาธารณประโยชน์	ทุนสวัสดิการ	ทุนเพื่อจัดตั้งสำนักงาน
ทุนช่วยเหลือผู้ค้าประกัน		

ระเบียบวาระที่ 8 พิจารณากำหนดวงเงินกู้ยืมหรือค้ำประกัน ประจำปี 2560

ประธาน สำหรับวงเงินกู้ยืมประจำปี 2560 คณะกรรมการดำเนินการชุดที่ 22 ขอเสนอให้ที่ประชุม พิจารณากำหนดวงเงินกู้ยืมเป็น จำนวนเงิน 400 ล้านบาท (สี่ร้อยล้านบาท) ซึ่งเป็นวงเงินกู้ยืมที่เท่ากับปี 2559 ซึ่งเคยขอ วงเงินกู้ยืมไว้ไม่เกิน 400 ล้านบาท (สี่ร้อยล้านบาท) การพิจารณากำหนดวงเงินกู้ยืมหรือค้ำประกันนี้ เป็นการขอ กำหนด วงเงินไว้ เพื่อเสริมสภาพคล่องสำหรับการบริการทางการเงินแก่สมาชิกสหกรณ์ฯ ในอนาคต

ขอเสนอให้ที่ประชุมใหญ่พิจารณากำหนดวงเงินกู้ยืมหรือค้ำประกันประจำปี 2560 ในวงเงินไม่เกิน 400 ล้านบาท (สี่ร้อยล้านบาทถ้วน)

มติที่ประชุม อนุมัติวงเงินกู้ยืมหรือค้ำประกัน ประจำปี 2560 จำนวน 400 ล้านบาท (สี่ร้อยล้านบาทถ้วน) เป็นเอกฉันท์

ระเบียบวาระที่ 9 พิจารณาอนุมัติประมาณการรายรับและรายจ่าย ประจำปี 2560

ประธาน มอบหมายให้ผู้จัดการเสนอประมาณการรายรับ รายจ่าย ประจำปี 2560 ให้ที่ประชุมพิจารณา

ผู้จัดการ ชี้แจงรายละเอียดของแผนงานการดำเนินงานสหกรณ์ฯ ปี 2560 และ การประมาณการรายรับ และรายจ่าย ประจำปี 2560 ให้ที่ประชุมใหญ่พิจารณา โดยขออนุมัติถ่วงจ่ายได้ทุกหมวด ยกเว้นหมวดครุภัณฑ์ โดยมี รายละเอียด ดังนี้

แผนงานการดำเนินงานสหกรณ์ฯ ปี 2560

ภารกิจ : เป็นสถาบันการเงินที่มีความมั่นคงขององค์กร มีระบบการบริหารงานที่โปร่งใส และการให้บริการที่ตอบสนองความต้องการของสมาชิกอย่างแท้จริง

- 1) ส่งเสริมการออมแก่สมาชิกอย่างแท้จริง
- 2) ส่งเสริมและสนับสนุนคุณภาพชีวิตของสมาชิก
- 3) การรักษาและจัดสรรผลตอบแทนแก่สมาชิกในทุก ๆ มิติ

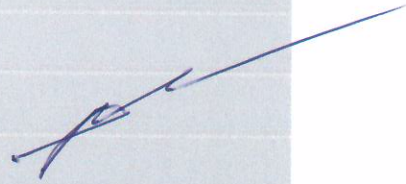

แผนดำเนินงาน

- 1) การสร้างจิตสำนึกการออมให้แก่สมาชิก
- 2) การจัดรูปแบบเงินฝากที่ตอบสนองความต้องการของสมาชิกมากยิ่งขึ้น
- 3) ส่งเสริมสินเชื่อที่เพิ่มคุณภาพชีวิตแก่สมาชิกอย่างแท้จริง
- 4) การส่งเสริมองค์ความรู้ด้านการเงินให้แก่สมาชิก
- 5) การขยายสินเชื่อที่มีคุณภาพ
- 6) การแสวงหาช่องทางการลงทุนที่ให้ผลตอบแทนสูงและเหมาะสม

เป้าหมายการดำเนินงาน

ขยายฐานฐานสมาชิกให้เพิ่มจากปีที่ผ่านมาอย่างน้อยร้อยละ 10

ขยายฐานสินเชื่อให้เพิ่มจากปีที่ผ่านมาอย่างน้อยร้อยละ 15

ขยายฐานเงินฝากให้เพิ่มจากปีที่ผ่านมาอย่างน้อยร้อยละ 15

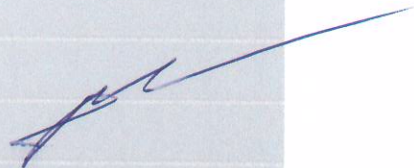

แผนการดำเนินงานสหกรณ์ประจำปี 2560

หัวข้อการดำเนินงาน	แผนงานปี 2559	แผนงานปี 2560	เพิ่ม หรือ (ลดลง)	ร้อยละ
1. จำนวนสมาชิก	3,980	4,378	398	10.00
2. ทุนเรือนหุ้น	507,520,040	560,000,000	52,479,960	10.34
3. เงินรับฝากจากสมาชิก	415,943,275	450,000,000	34,056,725	8.20
4. เงินให้กู้แก่สมาชิก	402,838,741	445,000,000	42,161,259	10.50
5. เงินลงทุนในหุ้นกู้ชุมชนสหกรณ์ฯ หรือ เงินรับฝากจากสหกรณ์ฯ อื่น	208,500,000	250,000,000	41,500,000	20.00
6. เงินลงทุนในหุ้นกู้ หรือ อื่นๆ	342,816,095	390,000,000	47,183,905	13.80

ประมาณการรายได้รายจ่าย ปี 2559
 สหกรณ์ออมทรัพย์ศรีโรงพยาบาลพญาไท จำกัด

เริ่ม 1 ตุลาคม 2559 - 30 กันยายน 2560

หน่วย:บาท

ที่	รายการ	แผนงาน ปี 2559	รับจริง / จ่ายจริง ณ 30 ก.ย. 2559	แผนงาน ปี 2560	ร้อยละ ของรายได้	หมายเหตุ
	รายได้					
1	ดอกเบี้ยรับเงินให้กู้	28,500,000.00	31,886,387.38	34,500,000.00	55.55	เป็นดอกเบี้ยรับที่ได้รับจากลูกหนี้เงินกู้ยืม
2	ดอกเบี้ยเงินรับฝาก	6,000,000.00	6,996,079.38	7,600,000.00	12.24	เป็นดอกเบี้ยรับที่ได้รับจากเงินรับฝาก
3	ผลตอบแทนจากเงินลงทุนและรายได้อื่น ๆ	17,000,000.00	18,816,258.07	20,000,000.00	32.21	เป็นรายได้ดอกเบี้ยจากเงินลงทุนและรายได้อื่น ๆ
	รวมรายได้	51,500,000.00	57,698,724.83	62,100,000.00	100.00	
	รายจ่าย					
1	ดอกเบี้ยจ่าย	12,000,000.00	14,824,986.61	16,000,000.00	25.76	เป็นดอกเบี้ยจ่ายเงินรับฝาก และเงินกู้ยืม
2	เงินสมทบกองทุนสำรองเลี้ยงชีพ	165,000.00	153,213.00	175,000.00	0.28	ตามระเบียบของสหกรณ์
3	หนี้สงสัยจะสูญ	400,000.00	148,539.07	300,000.00	0.48	ตัดยอดลูกหนี้ที่คาดว่าจะเก็บเงินไม่ได้
4	ค่าเสื่อมราคาอาคารและอุปกรณ์	100,000.00	49,367.35	100,000.00	0.16	คิดค่าเสื่อมราคาทรัพย์สินของสหกรณ์
5	ค่าตัดจ่ายสิทธิการใช้ประโยชน์	80,000.00	61,760.65	80,000.00	0.13	ตัดจ่ายการใช้สิทธิประโยชน์ในซอฟต์แวร์
	ค่าบริหาร					
	5.1 หมวดเงินเดือน	2,350,000.00	2,209,776.00	2,400,000.00	3.86	งบประมาณรายจ่าย
	5.2 หมวดค่าตอบแทน	764,000.00	565,931.00	800,000.00	1.29	งบประมาณรายจ่าย
	5.3 หมวดค่าใช้สอย	2,025,000.00	818,707.71	1,240,000.00	2.00	งบประมาณรายจ่าย
	รวมรายจ่าย	17,884,000.00	18,832,281.39	21,095,000.00	33.96	
	กำไรสุทธิ	33,616,000.00	38,866,443.44	41,005,000.00	66.04	
	รวมรายจ่ายและกำไรสุทธิ	51,500,000.00	57,698,724.83	62,100,000.00	100.00	

สหกรณ์ออมทรัพย์เครือข่ายพยาบาลพยาบาลไทย จำกัด

งบประมาณรายจ่ายประจำปี 2560

การบริหาร

ที่	รายการ	แผนงาน ปี 2559	จ่ายจริง 30 ก.ย. 2559	แผนงาน ปี 2560	ร้อยละ ของรายจ่าย	หมายเหตุ
	หมวดเงินเดือน					
1	เงินเดือน และค่าครองชีพ	2,350,000.00	2,209,776.00	2,400,000.00	11.38	ผู้จัดการและเจ้าหน้าที่สหกรณ์
	รวมหมวดเงินเดือน	2,350,000.00	2,209,776.00	2,400,000.00	11.38	
	หมวดค่าตอบแทน					
2	ค่าตอบแทน	100,000.00	80,000.00	105,000.00	0.50	เป็นค่าตอบแทนที่ปรึกษาและอื่นๆ
3	ค่าตอบแทนผู้ตรวจสอบกิจการ	54,000.00	54,000.00	54,000.00	0.26	ค่าตอบแทนผู้ตรวจสอบกิจการ
4	ค่าตอบแทนผู้สอบบัญชี	50,000.00	50,000.00	50,000.00	0.24	ค่าตอบแทนผู้สอบบัญชีรับอนุญาตภาคเอกชน
5	เบี้ยประชุมกรรมการ	270,000.00	240,000.00	270,000.00	1.28	ค่าเบี้ยประชุมกรรมการประจำเดือนและกรรมการเงินกู้
6	ค่ารักษาพยาบาล	250,000.00	118,543.00	280,000.00	1.33	ผู้จัดการและเจ้าหน้าที่สหกรณ์
7	ค่าล่วงเวลา	40,000.00	23,388.00	41,000.00	0.19	งานเร่งด่วนที่ต้องปฏิบัติงานนอกเวลาทำการให้กับสหกรณ์ รวมถึงงานที่ต้องปฏิบัติเพิ่มเติม
	รวมหมวดค่าตอบแทน	764,000.00	565,931.00	800,000.00	3.80	
	หมวดค่าใช้สอย					
8	คจจ. ในการประชุมใหญ่	250,000.00	204,116.50	250,000.00	1.19	ค่าอาหาร, เอกสารรายงานกิจการ, ของที่ระลึก ฯลฯ ในวันประชุมใหญ่
9	ค่ารับรอง	60,000.00	34,947.00	100,000.00	0.47	ค่าอาหารและอาหารว่าง ในการประชุมคณะกรรมการ และหน่วยงานที่เกี่ยวข้อง
10	ค่าเบี้ยเลี้ยงพาหนะ	130,000.00	98,885.00	150,000.00	0.71	ค่าเบี้ยเลี้ยงและค่าพาหนะสำหรับผู้ไปปฏิบัติงานให้กับสหกรณ์
11	ค่าเครื่องเขียนแบบพิมพ์	160,000.00	81,240.24	100,000.00	0.47	ค่าเครื่องเขียน, ค่าแบบพิมพ์และวัสดุอื่นๆ ใช้ประจำสำนักงาน และติดต่อทางธุรกิจ
12	ค่าธรรมเนียมธนาคาร	70,000.00	61,510.00	75,000.00	0.36	การให้บริการและเอกสารทางการเงิน
13	ค่าซ่อมแซมและบำรุงรักษาทรัพย์สิน	120,000.00	30,770.31	80,000.00	0.38	ค่าบำรุงรักษาโปรแกรมคอมพิวเตอร์และอุปกรณ์ต่างๆ

สหกรณ์ออมทรัพย์เครือข่ายโรงพยาบาลพญาไท จำกัด

งบประมาณรายจ่ายประจำปี 2560

การบริหาร

ที่	รายการ	แผนงาน ปี 2559	จ่ายจริง 30 ก.ย. 2559	แผนงาน ปี 2560	ร้อยละ ของรายจ่าย	หมายเหตุ
14	ค่าสาธารณูปโภค	40,000.00	27,828.93	40,000.00	0.19	ค่าน้ำค่า ไฟฟ้าค่า ค่าโทรศัพท์
15	ค่าตกแต่งสำนักงาน	50,000.00	-	50,000.00	0.24	ค่าใช้จ่ายในการตกแต่ง หรืออาจจะโยกย้าย,ปรับเปลี่ยนสำนักงาน ตามนโยบายของโรงพยาบาล
16	ค่าไปรษณีย์	15,000.00	12,752.00	15,000.00	0.07	ค่าแสตมป์ติดหนังสือยื่นยอด ณ วันสิ้นปี และค่าส่งเอกสารอื่นๆ
17	ค่าใช้จ่ายเบ็ดเตล็ด	20,000.00	35,113.82	50,000.00	0.24	ค่าใช้จ่ายอื่นๆที่ไม่สามารถคาดหมายได้ล่วงหน้า
18	ค่าใช้จ่ายในการจัดเก็บเอกสาร	8,000.00	5,649.60	8,000.00	0.04	ส่งบริษัทจัดเก็บเอกสารของสหกรณ์เพื่อความเรียบร้อย
19	เงินสมทบประกันสังคมและกองทุนทดแทน	60,000.00	51,172.00	60,000.00	0.28	จ่ายตามกฎหมายกำหนด
20	ค่าใช้จ่ายในการประชาสัมพันธ์	50,000.00	25,825.00	50,000.00	0.24	ค่าใช้จ่ายในการประชาสัมพันธ์ในด้านสินเชื่อ,ด้านเงินฝาก และอื่นๆ
21	ค่าใช้จ่ายส่งเสริมธุรกิจ	800,000.00	-	-	-	ค่าใช้จ่ายในการส่งเสริมด้านการออมเงิน และอื่นๆ
22	ค่าเบี้ยประกันภัย	12,000.00	9,408.27	12,000.00	0.06	ค่าใช้จ่ายจัดทำประกันภัยเงินสด ในสหกรณ์ และประกันอุบัติเหตุ জনท.
23	เงินอุดหนุน	50,000.00	50,000.00	50,000.00	0.24	เงินจ่ายสมทบเข้าตู้กองทุนช่วยเหลือผู้ด้อยโอกาสส่วนสหกรณ์
24	ค่าใช้จ่ายในการดำเนินงานคดี	80,000.00	87,689.04	100,000.00	0.47	ค่าใช้จ่ายในการดำเนินคดีฟ้องลูกหนี้ NPL (ถ้ามี) ระหว่างปี
25	ค่าใช้จ่ายในการศึกษาอบรม	50,000.00	1,800.00	50,000.00	0.24	ค่าใช้จ่ายในการศึกษาอบรม เจ้าหน้าที่, กรรมการ,สมาชิกสหกรณ์
	รวมหมวดค่าใช้สอย	2,025,000.00	818,707.71	1,240,000.00	5.89	
	รวมรายจ่ายค่าบริหารทั้งสิ้น	5,139,000.00	3,594,414.71	4,440,000.00	21.07	
	หมวดครุภัณฑ์					
1	เครื่องคอมพิวเตอร์และอุปกรณ์	50,000.00	103,433.00	300,000.00	1.42	เพื่อสำรองข้อมูลสำนักงาน/คอมพิวเตอร์/เครื่องปริ้นเตอร์ กรณีชำรุดระหว่างปี อีกทั้งสหกรณ์มีโครงการปรับปรุงสำนักงานใหม่
	รวมหมวดครุภัณฑ์	50,000.00	103,433.00	300,000.00	1.42	

งบประมาณรายจ่ายประจำปี 2560 ขออนุมัติใช้จ่ายทุกรายการตามวงเงินที่เสนอ ยกเว้นหมวดครุภัณฑ์

มติที่ประชุม

ประธาน ขอมติที่ประชุมเพื่ออนุมัติประมาณการรายรับและรายจ่ายประจำปี 2560 โดยขออนุมัติ
ถัวจ่ายได้ทุกหมวด ทั้งนี้ ยกเว้นหมวดครุภัณฑ์
มติที่ประชุม อนุมัติเป็นเอกฉันท์

ระเบียบวาระที่ 10 พิจารณาเลือกตั้งประธานกรรมการ และคณะกรรมการดำเนินการประจำปี 2560

ประธาน - ตามข้อบังคับของสหกรณ์ ข้อที่ 62 ให้สหกรณ์มีคณะกรรมการดำเนินการสหกรณ์
ประกอบด้วย ประธานกรรมการหนึ่งคนและกรรมการอื่นอีกไม่เกินสิบสี่คน ซึ่งที่ประชุมใหญ่เลือกตั้งจากสมาชิก จึงขอ
เสนอต่อที่ประชุมพิจารณาเลือกตั้งคณะกรรมการดำเนินการประจำปี 2560 ดังนี้

1. รายชื่อกรรมการที่พ้นจากตำแหน่งตามวาระ ดังนี้

1. นายภูษงค์	ทองแดง		(ประธานกรรมการ)
2. นางกรรณิกา	ล้อมทอง	(เว้น 1 ปี)	สังกัดพญาไท 2
3. น.ส.พิมญา	สายด้วง	(เว้น 1 ปี)	สังกัดพญาไท 2
4. นายจักรกฤษณ์	สุริยวงศ์		สังกัดพญาไท 2
5. นายบุญหลาย	ชำช้าง		สังกัดพญาไท 1
6. นายสมเด็จ	ทอดสูงเนิน	(เว้น 1 ปี)	สังกัดพญาไท 3
7. นายสาริต	ผดุง		สังกัดพญาไท 3

รายชื่อคณะกรรมการซึ่งพ้นจากตำแหน่งตามวาระ และต้องเว้น 1 ปี บัญชีจึงจะมีสิทธิ์สมัครรับเลือกตั้ง
ใหม่ได้ ดังนี้

1. นางกรรณิกา	ล้อมทอง
2. น.ส.พิมญา	สายด้วง
3. นายสมเด็จ	ทอดสูงเนิน

รายชื่อกรรมการที่พ้นจากตำแหน่งตามวาระ และสามารถสมัครรับเลือกตั้งได้อีก ดังนี้

1. นายภูษงค์	ทองแดง	(ประธานกรรมการ)
2. นายจักรกฤษณ์	สุริยวงศ์	
3. นายบุญหลาย	ชำช้าง	
4. นายสาริต	ผดุง	

2. รายชื่อกรรมการที่ยังอยู่ในตำแหน่งอีก 1 ปี

1. นางจิรพรรณ	ไชยวงศ์ญาติ	สังกัดพญาไท 2
2. นางแสงเดือน	โกวิทินธาคม	สังกัดพญาไท 2
3. นายวิรัตน์	บุรณ์เจริญ	สังกัดพญาไท 2
4. นางณภัค	โชนุพันธ์	สังกัดพญาไท 1
5. นายสุปัญญา	เทียนเล็ก	สังกัดพญาไท 1

6. นายวีระศักดิ์ บุญธรรม
7. นางทิพย์วรรณ เพชรน้ำเงิน

สังกัดพญาไท 1
สังกัดเปาโลพหลโยธิน

3. การกำหนดจำนวนคณะกรรมการชุดที่ 23 ปี 2560 จำนวน 14 คน ดังนี้

โรงพยาบาล	จำนวน /คน	กรรมการ อยู่อีก 1 ปี	เลือกตั้งทดแทนอีก/คน
ประธานกรรมการ*	1	-	1
1. พญาไท 1	4	3	1
2. พญาไท 2	6	3	3
3. พญาไท 3	2	-	2
4. เปาโลพหลโยธิน	1	1	-
รวม	14	7	7

หมายเหตุ ประธานกรรมการ* เลือกตั้งจากที่ประชุมใหญ่

4. เลือกตั้งตำแหน่งประธานกรรมการดำรงตำแหน่งที่ว่าง จำนวน 1 คน

รองประธาน ขอให้ที่ประชุมพิจารณาเสนอรายชื่อเพื่อเลือกตั้งในตำแหน่งประธานกรรมการที่ประชุม ขอเสนอชื่อ นายภูษงค์ ทองแดง

รองประธาน มีท่านใดจะเสนอรายชื่อท่านอื่นอีกหรือไม่ เมื่อไม่มีผู้ใดเสนอชื่อท่านอื่นอีก จึงขอให้ที่ประชุมใหญ่พิจารณาเลือกประธานกรรมการ

มติที่ประชุม เป็นเอกฉันท์ให้นายภูษงค์ ทองแดง ดำรงตำแหน่งประธานกรรมการสหกรณ์ออมทรัพย์ เครือโรงพยาบาลพญาไท จำกัด ชุดที่ 23 ประจำปี 2560 วาระอยู่ในตำแหน่ง 2 ปี

5. เลือกตั้งกรรมการดำรงตำแหน่งที่ว่าง จำนวน 7 คน

ประธาน เสนอเห็นควรเลือกตั้งกรรมการดำรงตำแหน่งที่ว่าง จากสังกัด โรงพยาบาลพญาไท ดังนี้

- | | |
|---------------------|------------|
| 1. โรงพยาบาลพญาไท 1 | จำนวน 1 คน |
| 2. โรงพยาบาลพญาไท 2 | จำนวน 3 คน |
| 3. โรงพยาบาลพญาไท 3 | จำนวน 2 คน |

ผลของการเลือกตั้งกรรมการแทนตำแหน่งที่ว่าง จำนวน 7 คน อยู่ในตำแหน่ง 2 ปี

ลำดับที่	ชื่อ	สังกัด
1.	นายบุญหลาย ขำช้าง	พญาไท 1
2.	นางพรทิพย์ ยศโต	พญาไท 2

- | | |
|-----------------------------|---------|
| 3. นายจักรกฤษณ์ สุริยวงศ์ | พญาไท 2 |
| 4. นางกฤษณา นุกูล | พญาไท 2 |
| 5. นายอุดมศักดิ์ ทอดสูงเนิน | พญาไท 3 |
| 6. นายสาธิต ผดุง | พญาไท 3 |

มติที่ประชุม ที่ประชุมได้เลือกตั้งให้ตามรายชื่อดังต่อไปนี้เป็นกรรมการของสหกรณ์ฯ

- | ลำดับที่ | ชื่อ | สังกัด |
|-----------------------------|------|---------|
| 1. นายบุญหลาย จำช้าง | | พญาไท 1 |
| 2. นางพรทิพย์ ยศโต | | พญาไท 2 |
| 3. นายจักรกฤษณ์ สุริยวงศ์ | | พญาไท 2 |
| 4. นางกฤษณา นุกูล | | พญาไท 2 |
| 5. นายอุดมศักดิ์ ทอดสูงเนิน | | พญาไท 3 |
| 6. นายสาธิต ผดุง | | พญาไท 3 |

สรุปรายชื่อคณะกรรมการดำเนินการ ชุดที่ 23 ประจำปี 2560 มีดังนี้

- | ลำดับที่ | ชื่อ | ตำแหน่ง |
|----------|--------------------------|---------------|
| 1. | นายภูซงค์ ทองแดง | ประธานกรรมการ |
| 2. | นางจิระพรรณ ไชยวงศ์ญาติ | กรรมการ |
| 3. | นางแสงเดือน โกรทินธาคม | กรรมการ |
| 4. | นายจักรกฤษณ์ สุริยวงศ์ | กรรมการ |
| 5. | นายวิรัตน์ นุรณ์เจริญ | กรรมการ |
| 6. | นางพรทิพย์ ยศโต | กรรมการ |
| 7. | นางกฤษณา นุกูล | กรรมการ |
| 8. | นางณภัค โชนุพันธ์ | กรรมการ |
| 9. | นายบุญหลาย จำช้าง | กรรมการ |
| 10. | นายวีระศักดิ์ บุญธรรม | กรรมการ |
| 11. | นายสุบัญญัติ เทียนเล็ก | กรรมการ |
| 12. | นายสาธิต ผดุง | กรรมการ |
| 13. | นายอุดมศักดิ์ ทอดสูงเนิน | กรรมการ |
| 14. | นางทิพย์วรรณ เพชรน้ำเงิน | กรรมการ |

มติที่ประชุม รับทราบ

ระเบียบวาระที่ 11 การเลือกตั้งผู้ตรวจสอบกิจการประจำปี 2560

ประธาน - เสนอให้ที่ประชุมพิจารณาเลือกตั้งผู้ตรวจสอบกิจการของสหกรณ์ ตามข้อบังคับของสหกรณ์ฯ ข้อ 78 และ ข้อ 79

“ผู้ตรวจสอบกิจการ ให้ที่ประชุมใหญ่เลือกตั้งสมาชิกหรือนุคคลภายนอกผู้มีคุณวุฒิ ความรู้ความสามารถในด้านธุรกิจ การเงิน บัญชี เศรษฐกิจ กฎหมาย หรือสหกรณ์หนึ่งคน หรือหลายคนให้เป็นผู้ตรวจสอบกิจการของสหกรณ์เป็นการประจำปี

จำนวนผู้ตรวจสอบกิจการตามวรรคหนึ่ง ให้เป็นไปตามที่นายทะเบียนสหกรณ์กำหนด ที่ประชุมใหญ่จะเลือกตั้งกรรมการดำเนินการหรือผู้ซึ่งดำรงตำแหน่งหน้าที่ประจำในสหกรณ์เป็นผู้ตรวจสอบกิจการไม่ได้”

“การดำรงตำแหน่งผู้ตรวจสอบกิจการ ผู้ตรวจสอบกิจการมีวาระอยู่ในตำแหน่งได้คราวละหนึ่งปีทางบัญชีของสหกรณ์ ถ้าเมื่อครบกำหนดเวลาแล้วหากยังไม่มีการเลือกตั้งผู้ตรวจสอบกิจการคนใหม่ ก็ให้ผู้ตรวจสอบกิจการคนเดิมปฏิบัติหน้าที่ไปพลางก่อน

ผู้ตรวจสอบกิจการซึ่งออกไปนั้นอาจได้รับเลือกตั้งอีกได้”

ประธาน เพื่อให้ได้บุคคลที่มีความรู้ความสามารถ มีผลงาน และตรวจสอบงานสหกรณ์รวมทั้งเสนอผลการตรวจสอบตามแบบที่นายทะเบียนสหกรณ์กำหนด ต่อคณะกรรมการเป็นประจำทุกเดือน

สำหรับในปี 2560 นี้ ที่ประชุมใหญ่ ขอเสนอรายชื่อผู้ตรวจสอบกิจการของสหกรณ์ออมทรัพย์ฯ จำนวน 1 คน ตามรายละเอียด ดังนี้

**สหกรณ์ออมทรัพย์เครือโรงพยาบาลพญาไท จำกัด
รายการการเสนอราคารับเป็น “ผู้ตรวจสอบกิจการ” ประจำปี 2560**

รายการ	นางรุ่งทิพย์ ศรีสิทธิกรรม
1. ราคาต่อปี	54,000.00 บาท
2. วัตถุประสงค์และขอบเขตการตรวจสอบ	1. เพื่อตรวจสอบและประเมินผลการปฏิบัติงานด้านการเงินและการบัญชี 2. เพื่อให้ข้อเสนอแนะในการแก้ไขปรับปรุงการปฏิบัติงานด้านการเงินและบัญชี 3. เพื่อตรวจสอบและให้ข้อเสนอแนะเกี่ยวกับการดำเนินงานของสหกรณ์
3. ขอบเขตการตรวจสอบและวิธีการตรวจสอบ	1. ตรวจสอบเอกสาร หลักฐาน และการบันทึกบัญชีระหว่างเดือน 2. ตรวจสอบการบริหารงานของคณะกรรมการให้เป็นไปตาม พรบ. สหกรณ์ ข้อบังคับ และระเบียบของสหกรณ์ ตลอดจนระบบการเงินและบัญชีของสหกรณ์(ขอบเขตการตรวจสอบ อาจเปลี่ยนแปลงไปตามแนวการตรวจสอบที่กำหนดไว้)

	การตรวจสอบที่กำหนดไว้) 3. วิธีการตรวจสอบ ตรวจสอบภาพรวมทั้งระบบบัญชี เอกสารประกอบการ บันทึกบัญชีโดยสุ่มตัวอย่างสำหรับสมุดสรุปรายวันตรวจสอบ เอกสาร การจ่ายเงินตรวจทุกรายการบันทึกบัญชี
บริการอื่นๆ	สามารถเข้าร่วมประชุมกรรมการประจำเดือนเพื่อเสนอแนะการ บริหารงานให้เป็นไปตามกฎหมายและข้อบังคับของสหกรณ์
การเบิกจ่าย	เบิกจ่ายรายเดือนๆ ละ 4,500.- บาท(ไม่รวมค่าเบี้ยประชุม)

ประธาน เมื่อไม่มีผู้ใดเสนอชื่อท่านอื่น ประธานจึงขอให้ที่ประชุมใหญ่พิจารณา

มติที่ประชุม ที่ประชุมมีมติเลือก นางรุ่งทิพย์ ศรีสิทธิธรรม เป็นผู้ตรวจสอบกิจการ ประจำปี 2560

ระเบียบวาระที่ 12 การเลือกผู้สอบบัญชีรับอนุญาตเพื่อเสนอนายทะเบียนสหกรณ์แต่งตั้งเป็นผู้สอบบัญชีของสหกรณ์
ประจำปี 2560

ประธาน - ตามระเบียบนายทะเบียนสหกรณ์ ว่าด้วยผู้สอบบัญชีสหกรณ์ พ.ศ.2542

ได้กำหนดคุณสมบัติของผู้สอบบัญชีสหกรณ์ที่มาจากผู้สอบบัญชีรับอนุญาตว่า ต้องเป็นผู้สอบบัญชีที่ขึ้นทะเบียน
เป็นผู้สอบบัญชีสหกรณ์ ได้รับการเลือกตั้งจากที่ประชุมใหญ่สามัญประจำปีของสหกรณ์ และต้องผ่านการอบรม
หลักสูตรการบัญชีสหกรณ์โดยผู้สอบบัญชีรับอนุญาต

คณะกรรมการดำเนินการ ชุดที่ 22 ในการประชุมครั้งที่ 14/2559 เมื่อวันที่ 9 พฤศจิกายน 2559
ได้พิจารณาถึงคุณสมบัติของผู้สอบบัญชี ทั้งในด้าน คุณวุฒิ คุณสมบัติ ความรู้ ประสบการณ์ และผลงานในการตรวจสอบ
ที่ผ่านมา ตลอดจนการเสนอบริการอื่นที่ให้อำนวยความสะดวก เช่น การเสนอความเห็นและการให้คำแนะนำ ตลอดจน
เข้าร่วมประชุมในการประชุมคณะกรรมการประจำเดือนตามความเหมาะสม

สำหรับในปี 2560 นี้ ขอเสนอให้ที่ประชุมใหญ่พิจารณาเลือกตั้งผู้สอบบัญชีรับอนุญาต ดังนี้

รายละเอียดการเสนอบริการสอบบัญชี	บริษัท เอ็น.เอส.เค. สอบบัญชี จำกัด (นายอภากร เทศพันธ์)
1. การเข้าปฏิบัติงานตรวจสอบบัญชี - จำนวนครั้งที่เข้าตรวจสอบ - จำนวนผู้ช่วย	- ประมาณปีละ 4 ครั้ง ครั้งละประมาณ 3 - 5 วันทำการ - 3 - 5 คน - บริษัทฯ จะจัดส่งผู้สอบบัญชีสหกรณ์คือ นายอภากร เทศพันธ์ ผู้สอบบัญชีเลขที่ 5282 เป็นผู้สอบบัญชีลำดับที่ 1 และนายอรุณ สุวรรณชาติ ผู้สอบบัญชีเลขที่ 9895 เป็นผู้สอบบัญชีลำดับที่ 2 หากว่าผู้สอบบัญชีลำดับที่ 1 ไม่อาจปฏิบัติหน้าที่ได้ ให้ถือว่าผู้สอบบัญชีลำดับที่ 2 เป็นผู้ได้รับการคัดเลือกให้เป็นผู้สอบบัญชีแทน
2. การจัดทำรายงานผลการตรวจสอบ - รายงานระหว่างปี - รายงานประจำปี - การแสดงความเห็น	- ระยะเวลา 6 เดือน โดยส่งสำเนาให้ กรมตรวจบัญชีสหกรณ์ - รายงานตามที่นายทะเบียนสหกรณ์ กำหนด
3. บริการอื่นๆ	- วิเคราะห์งบการเงินรอบ 6 เดือน ,วิเคราะห์งบการเงินประจำปี และการวิเคราะห์อื่น ๆ - ให้คำแนะนำด้านการบริหารการเงิน การบัญชีตามที่เห็นสมควร โดยไม่ถือเป็นค่าบริการพิเศษ - ส่งผู้สอบบัญชีหรือผู้ช่วยเข้าร่วม ประชุมใหญ่ หรือประชุมคณะกรรมการตามที่สหกรณ์ร้องขอ
4. ค่าธรรมเนียมต่อปี จำนวน การเบิกค่าธรรมเนียม	- คิดตามเวลาและแรงงานที่ใช้ในการปฏิบัติงาน (รวมค่าเบี้ยเลี้ยงและยานพาหนะไว้ เรียบร้อยแล้ว เว้นแต่ค่าใช้จ่ายการขอคำยืนยันยอดและสอบทานหนี้) 50,000.00 บาท - เบิกจ่ายเป็นงวด รวม 2 งวด โดยงวดที่ 1 จำนวน 20,000 บาท ชำระเมื่อเสร็จสิ้นการ ตรวจสอบครั้งที่ 1 และงวดที่ 2 จำนวน 30,000 บาท เมื่อสหกรณ์ได้รับรายงานของ ผู้สอบบัญชีแล้ว

ผู้จัดการ เนื่องจากในปีบัญชี 2560 ได้มีบริษัท เอ็น.เอส.เค. สอบบัญชี จำกัด ขึ้นเสนอราคามาเพียงบริษัทเดียว



มติที่ประชุม เลือก บริษัทเอ็น.เอส.เค.سوبบัญชี จำกัด โดยนายอากาศ เทศพันธ์ ผู้สอบบัญชีเลขที่ 5282 เป็นผู้สอบบัญชีลำดับที่ 1 และนายอรุณ สุวรรณชาติ ผู้สอบบัญชีเลขที่ 9895 เป็นผู้สอบบัญชีลำดับที่ 2 หากว่าผู้สอบบัญชีลำดับที่ 1 ไม่อาจปฏิบัติหน้าที่ได้ ให้ถือว่าผู้สอบบัญชีลำดับที่ 2 เป็นผู้ได้รับการคัดเลือกให้เป็นผู้สอบบัญชีแทนสำหรับปีทางบัญชี สิ้นสุดวันที่ 30 กันยายน 2560 และกำหนดค่าธรรมเนียมการสอบบัญชี จำนวน 50,000 บาท (ห้าหมื่นบาทถ้วน)

ระเบียบวาระที่ 13 พิจารณานุมัติการนำเงินไปฝากหรือลงทุนในหลักทรัพย์ตามประกาศคณะกรรมการพัฒนาการสหกรณ์แห่งชาติ

ประธาน - ตามที่คณะกรรมการพัฒนาการสหกรณ์แห่งชาติ ได้อาศัยอำนาจตามความในมาตรา 62(7) แห่งพระราชบัญญัติสหกรณ์ พ.ศ. 2542 ออกประกาศ ณ วันที่ 3 กรกฎาคม 2558 เรื่อง ข้อกำหนดการฝากหรือลงทุนอย่างอื่นของสหกรณ์ พ.ศ. 2558 มีข้อความสำคัญ ดังนี้

ข้อ 3 เงินของสหกรณ์อาจฝากหรือลงทุนได้ ดังต่อไปนี้

- (1) บัตรเงินฝากที่ธนาคารเป็นผู้ออก
- (2) ตัวแลกเงินที่ธนาคารเป็นผู้รับรอง สลากหลังหรือรับอ่าวัดหรือตัวสัญญาใช้เงินที่ธนาคารเป็นผู้สักรหลังหรือรับอ่าวัด โดยไม่มีข้อจำกัดความรับผิดชอบ
- (3) ตราสารแสดงสิทธิในหนี้ที่ธนาคารซึ่งมิใช่รัฐวิสาหกิจเป็นผู้ออก
- (4) บัตรเงินฝาก หรือใบรับฝากเงินที่ออกโดยบริษัทเงินลงทุนหรือบริษัทเครดิตฟองซิเอร์ ซึ่งสถาบันคุ้มครองเงินฝากประกันชำระคืนต้นเงินและดอกเบี้ย
- (5) ตราสารแสดงสิทธิในหนี้ที่นิติบุคคลเฉพาะกิจเป็นผู้ออกภายใต้โครงการแปลงสินทรัพย์เป็นหลักทรัพย์ ที่ได้รับอนุญาตตามพระราชกำหนดนิติบุคคลเฉพาะกิจ เพื่อการแปลงสินทรัพย์เป็นหลักทรัพย์ พ.ศ. 2540 และตราสารแสดงสิทธิในหนี้ที่นั้นได้รับการจัดอันดับความน่าเชื่อถือตั้งแต่ระดับ A- ขึ้นไป จากบริษัทจัดอันดับความน่าเชื่อถือที่ได้รับความเห็นชอบจากคณะกรรมการกำกับหลักทรัพย์และตลาดหลักทรัพย์
- (6) หุ้นกู้ที่มีหลักประกัน หรือหุ้นกู้ไม่ด้อยสิทธิ ที่ได้รับการจัดอันดับความน่าเชื่อถือตั้งแต่ระดับ A- ขึ้นไป จากบริษัทจัดอันดับความน่าเชื่อถือที่ได้รับความเห็นชอบจากคณะกรรมการกำกับหลักทรัพย์และตลาดหลักทรัพย์
- (7) หน่วยลงทุนของกองทุนรวมที่รัฐวิสาหกิจจัดตั้งขึ้น โดยความเห็นชอบของคณะรัฐมนตรี และอยู่ในการกำกับดูแลของคณะกรรมการกำกับหลักทรัพย์และตลาดหลักทรัพย์

ข้อ 4 การนำเงินไปฝากหรือลงทุนตามข้อ 3 (7) รวมกันต้องไม่เกินทุนสำรองของสหกรณ์ และต้องผ่านการอนุมัติจากที่ประชุมใหญ่ของสหกรณ์ก่อนจึงจะดำเนินการได้

ข้อ 5 การฝากหรือลงทุนของสหกรณ์ที่ได้ดำเนินการตามประกาศคณะกรรมการพัฒนาการสหกรณ์แห่งชาติ เรื่อง ข้อกำหนดการฝากหรือลงทุนอย่างอื่นของสหกรณ์ พ.ศ. 2552 อยู่ก่อนวันที่ประกาศฉบับนี้ใช้บังคับ ให้ถือว่าเป็นการฝากหรือลงทุนตามประกาศฉบับนี้ต่อไป

ข้อ 6 ประกาศนี้ให้ใช้บังคับตั้งแต่วันออกประกาศเป็นต้นไป

อนึ่ง ณ วันที่ 30 กันยายน 2559 สหกรณ์ออมทรัพย์ฯ มีทุนสำรอง จำนวน 23,933,083.89 บาท รวมกับวงเงินที่จะได้รับการจัดสรรจากกำไรสุทธิประจำปี 2559 อีกจำนวน 3,901,396.44 บาท ทั้งนี้ไม่เกินวงเงิน ทุนสำรอง รวม 27,834,480.33 บาท

ดังนั้น เพื่อให้การบริหารการลงทุนของสหกรณ์ออมทรัพย์ฯ เป็นไปด้วยความสะดวกล่องตัว มั่นคง และ เกิดผลตอบแทนที่ดี คณะกรรมการดำเนินการ จึงขอเสนอที่ประชุมใหญ่อนุมัติให้คณะกรรมการดำเนินการของสหกรณ์ออมทรัพย์ฯ นำเงินไปลงทุนในหลักทรัพย์ ตามข้อ 3(7) ได้โดยได้รับความเห็นชอบจาก คณะกรรมการพัฒนาการสหกรณ์แห่งชาติก่อน

ประธาน จึงเสนอให้ที่ประชุมพิจารณาอนุมัติ

มติที่ประชุม อนุมัติ

ระเบียบวาระที่ 14 เรื่องอื่นๆ (ตามแต่จะมีผู้เสนอ)

ประธาน มอบให้ผู้จัดการรายงานเรื่องอื่นๆ ต่อไป

ผู้จัดการ รายงานให้ที่ประชุมทราบ ดังนี้

14.1 การมอบทุนการศึกษาบุตรสมาชิก ประจำปี 2559 จำนวน 7 ทุน ๆ ละ 10,000 บาท ซึ่ง สหกรณ์ฯ จ่ายจาก บัญชีทุนการศึกษา เป็นเงินรวมทั้งสิ้น 70,000 บาท โดยมีรายนามสมาชิกที่ได้รับทุน ดังนี้

ที่	ชื่อ - สกุล สมาชิก	เลขทะเบียน	ตำแหน่ง	ชื่อ - สกุล บุตร
	สังกัด ร.พ.พญาไท 1			-
1	นายณัฐ ญาณโกมุท	01837	เจ้าหน้าที่เวชระเบียน	ค.ช.จิณฉัตร ญาณโกมุท
	รวม 1 ทุน			-
	สังกัด ร.พ.พญาไท 2			
1	นายสมบัติ เวพวนาธร	01135	ช่างไฟฟ้า - แอร์	ค.ญ.รัชชนก เวพวนาธร
2	นางศศิวิมล ประสาทเขตการ	01737	ผู้ช่วยพยาบาล	ค.ญ.ชนิสภรณ์ ประสาทเขตการ
	รวม 2 ทุน			
	สังกัด ร.พ.พญาไท 3			
1	น.ส.ดาวเรือง เผ่าแสนเมือง	05506	ผู้ช่วยทันตแพทย์	น.ส.ประดิษฐา วีรสกุล
	รวม 1 ทุน			

ที่	ชื่อ - สกุล สมาชิก	เลขทะเบียน	ตำแหน่ง	ชื่อ - สกุล บุตร
	สังกัด ร.พ.เปาโลพหลโยธิน			
1	น.ส.จิราพร สุรพล	06585	ผู้ช่วยพยาบาล	ค.ญ.ธิดา ทีอุทิส
	รวม 1 ทูน			
	สังกัด ร.พ.พญาไทนวนิรินทร์- ร.พ.พญาไทศรีราชา			
1	นางนรากร จิรگانต์รัตน์	06632	ผู้ช่วยพยาบาล	ค.ญ.นันทน์พิน จิรگانต์รัตน์
	รวม 1 ทูน			
	สังกัด ร.พ.เปาโลสมุทรปราการ- ร.พ.เปาโลโชคชัย 4			
1	นางราตรี กลมสี	07432	แม่บ้าน	ค.ญ.จิตตมาศ กลมสี
2	น.ส.ชลธิชา บำรุงศิลป์	07201	เจ้าหน้าที่เวชระเบียน	ค.ญ.เบญญา บำรุงศิลป์
	รวม 2 ทูน			

หมายเหตุ คุณภุชงค์ ทองแดง ได้บริจาคทุนการศึกษาบุตรสมาชิก ประจำปี 2559 เพิ่ม จำนวน 1 ทุน
มติที่ประชุม รับทราบ

คุณพรทิพย์ ศิลป์ไธรัตน์ ผู้แทนสำนักงานกรมส่งเสริมสหกรณ์กรุงเทพ พื้นที่ 1 จากการศึกษาทางสหกรณ์
ออมทรัพย์เครือโรงพยาบาลพญาไท จำกัด ได้จ่ายเงินเฉลี่ยคืนให้แก่สมาชิกประจำปี 2559 ในอัตราร้อยละ 21 ต่อปีนั้น ได้มา
จากการนำเงินไปลงทุนเป็นส่วนใหญ่ ทางคณะกรรมการจะต้องพิจารณาอย่างรอบคอบ สำหรับการที่จะนำเงินไปลงทุนนั้น
จะต้องเป็นไปตามประกาศของคณะกรรมการพัฒนาการสหกรณ์แห่งชาติ เนื่องจากทางสหกรณ์ฯ ได้นำเงินไปลงทุน
ค่อนข้างสูง ขอฝากทางคณะกรรมการเรื่องการลงทุนต้องพิจารณาให้รอบคอบ อย่าหวังเพียงแต่ผลประโยชน์มาก ๆ ต้อง
คำนึงถึงเรื่องความเสี่ยงด้วย เพื่อความมั่นคงแก่สมาชิกสหกรณ์ และประโยชน์สูงสุดแก่สมาชิก

ประธาน สอบถามที่ประชุมว่า จะมีผู้ใดเสนอเรื่องอื่นใดหรือไม่

เมื่อไม่มีเรื่องอื่นใด ประธานได้กล่าวขอบคุณ ผู้แทนจากกรมส่งเสริมสหกรณ์ ผู้แทนจากกรมตรวจ-
บัญชีสหกรณ์ ผู้สอบบัญชี ผู้ตรวจสอบกิจการ ที่ปรึกษา คณะกรรมการ ตลอดจนสมาชิกทุกท่าน และกล่าวปิดประชุม
เวลา 17.20 น.



ประธานที่ประชุม

(นายอุษงค์ ทองแดง)

ประธานกรรมการ



(นางสาวพิมญา สายด้วง)

กรรมการและเลขานุการ

ผู้จดบันทึกการประชุม

รวมภาพกิจกรรมของ สหกรณ์ประจำปี 2560

ภาพการประชุมใหญ่สามัญประจำปี 2559
เมื่อวันที่ 18 พฤศจิกายน 2560



รวมภาพกิจกรรมของ
สหกรณ์ประจำปี 2560

โครงการประดิษฐ์
ดอกไม้จันทน์ ดอกไม้ใจ ถวายความอาลัย
จากดวงใจปวงประชา

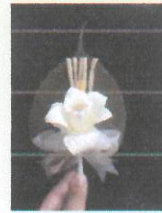



**รวมภาพกิจกรรมของ
สหกรณ์ประจำปี 2560**

**โครงการสหกรณ์พบสมาชิก
สังกัด รพ.เปาโลพหลโยธิน**



**โครงการสหกรณ์พบสมาชิก
สังกัด รพ.พญาไทศรีราชา**



รวมภาพกิจกรรมของ
สหกรณ์ประจำปี 2560

โครงการสหกรณ์พบสมาชิก
สังกัด รพ.เปาโลโชคชัย 4



การสรรหาคณะกรรมการของสหกรณ์ฯ ชุดที่ 24

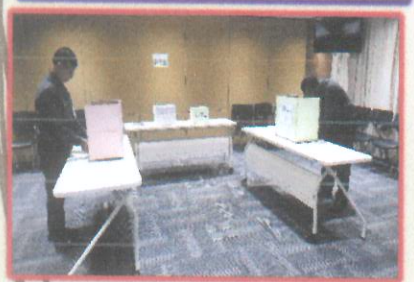
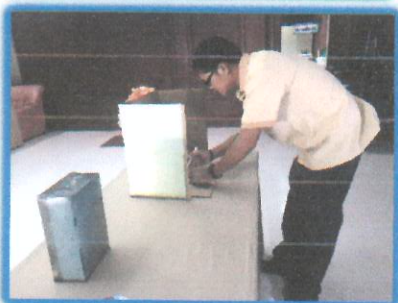
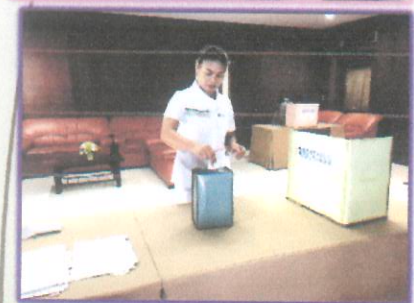



รวมภาพกิจกรรมของ
สหกรณ์ประจำปี 2560

โครงการทัวร์ทัศนศึกษา ตรัง - กระบี่





ในปี 2560 สหกรณ์ออมทรัพย์ฯ
ได้มอบเงินช่วยเหลือเพื่อการศพ
ของสมาชิกและครอบครัวของสมาชิก

รวมภาพกิจกรรมของ
สหกรณ์ประจำปี 2560



จ่ายเงินสมาชิกทุพพลภาพ



♣ สิทธิประโยชน์จากการเป็นสมาชิกสหกรณ์ ♣

- ♠ ผাগเงินออมทรัพย์ / ออมทรัพย์พิเศษ โดยได้รับอัตราดอกเบี้ยสูงกว่าธนาคารและดอกเบี้ยที่ได้รับไม่ต้องเสียภาษีเงินได้
- ♠ ซื้อหุ้น โดยได้รับปันผลอัตราสูงและได้รับยกเว้นในการนำไปรวมคำนวณภาษีเงินได้ประจำปี
- ♠ บริการสวัสดิการด้านเงินกู้ประเภทต่างๆ เช่น เงินกู้ฉุกเฉิน เงินกู้สามัญ เงินกู้พิเศษ และเงินกู้ในลักษณะเป็นโครงการต่างๆ
- ♠ ได้รับเงินเฉลี่ยคืนจากดอกเบี้ยเงินกู้ที่จ่ายให้แก่สหกรณ์ในระหว่างปี
- ♠ รับสวัสดิการต่างๆ จากสหกรณ์ เช่น การจัดฝึกอบรม, การทำประกันภัยรถยนต์ราคาดูก, ทุนการศึกษา, ทุนช่วยเหลือสมาชิกประสบภัย, เงินสงเคราะห์เกี่ยวกับการศพของสมาชิกหรือคู่สมรส บิดา, มารดา, บุตร (ทั้งนี้ขึ้นอยู่กับระเบียบที่สหกรณ์กำหนดไว้)
- ♠ อาจได้รับรางวัลและหรือสวัสดิการอื่นๆ อีกมากมาย เมื่อมีส่วนร่วมในกิจกรรมที่สหกรณ์จัดขึ้น
- ♠ ได้รับการบริการอื่นๆ อีกมากมาย

♣ อัตราการส่งเงินค่าหุ้นรายเดือน ♣

สมาชิกต้องส่งเงินค่าหุ้นตั้งแต่เดือนแรกที่เข้าเป็นสมาชิก ตามเกณฑ์เงินได้รายเดือน ดังนี้

(1 หุ้น = มูลค่าหุ้นละ 10 บาท)

เงินได้รายเดือน (บาท)	ถือหุ้นรายเดือนอย่างต่ำ(บาท)	ร้อยละ
ไม่เกิน 5,000	100	2.00
เกินกว่า 5,000 – 7,000	200	3.33
เกินกว่า 7,000 – 9,000	300	3.75
เกินกว่า 9,000 – 11,000	400	4.00
เกินกว่า 11,000 – 13,000	500	4.17
เกินกว่า 13,000 – 15,000	600	4.29
เกินกว่า 15,000 – 17,000	700	4.38
เกินกว่า 17,000	800	4.71

- หมายเหตุ:**
1. เกณฑ์เงินได้รายเดือน การส่งค่าหุ้นให้ขึ้นไปตามระเบียบของสหกรณ์ ซึ่งอาจจะเปลี่ยนแปลงได้โดยจะประกาศให้ทราบเป็นคราวๆ ไป
 2. การสมัครสมาชิก สำหรับสมาชิกใหม่ สามารถส่งเงินค่าหุ้นแรกเข้าไม่เกิน 1,000 บาท และสมาชิกที่เคยลาออกจากสมาชิก และได้สมัครสมาชิกใหม่จะส่งค่าหุ้นแรกเข้าตามตารางที่กำหนดข้างต้นเท่านั้น
 3. การขอเพิ่มหุ้น สามารถขอได้ปีละ 1 ครั้ง ๆ ไม่เกิน 500 บาท/สำหรับสมาชิกที่สมัครใหม่จะเพิ่มหุ้นได้ในปีบัญชีถัดไป
 4. เงินได้รายเดือน = เงินเดือน+ค่าครองชีพ+ค่าตำแหน่ง
 5. สมาชิกสามารถถือหุ้นเกินกว่าเกณฑ์ที่กำหนดได้ และเป็นไปตามระเบียบที่สหกรณ์กำหนด
 6. สมาชิกจะหยุดส่งค่าหุ้นได้เมื่อส่งค่าหุ้นรวมแล้วไม่น้อยกว่า 84 งวด หรือจำนวนเงินไม่น้อยกว่า 200,000 บาท และไม่มีหนี้สินกับสหกรณ์



วิธีที่ 2. เงินปันผลและเงินเฉลี่ยคืน ของ นายเคนจิ จำนวนได้ดังนี้

ที่	วันที่	มูลค่าหุ้นที่ซื้อ (บาท)	เงินปันผล	การคำนวณ
1	ยกมาต้นปี	130,200.00	6,184.50	(130,200 x 4.75/100 x 12/12)
2	31-ต.ค.-59	600.00	26.13	(600 x 4.75/100 x 11/12)
3	30-พ.ย.-59	600.00	23.75	(600 x 4.75/100 x 10/12)
4	31-ธ.ค.-59	600.00	21.38	(600 x 4.75/100 x 9/12)
5	31-ม.ค.-60	600.00	19.00	(600 x 4.75/100 x 8/12)
6	28-ก.พ.-60	600.00	16.63	(600 x 4.75/100 x 7/12)
7	31-มี.ค.-60	600.00	14.25	(600 x 4.75/100 x 6/12)
8	30-เม.ย.-60	600.00	11.88	(600 x 4.75/100 x 5/12)
9	31-พ.ค.-60	600.00	9.50	(600 x 4.75/100 x 4/12)
10	30-มิ.ย.-60	600.00	7.13	(600 x 4.75/100 x 3/12)
11	31-ก.ค.-60	600.00	4.75	(600 x 4.75/100 x 2/12)
12	31-ส.ค.-60	600.00	2.38	(600 x 4.75/100 x 1/12)
13	30-ก.ย.-60	600.00	-	(600 x 4.75/100 x 0/12)
		รวมมูลค่าหุ้นและเงินปันผลประจำปี	6,341.00	

เงินเฉลี่ยคืนจากดอกเบี้ยสะสม = $75,122.75 \times 22/100 = 16,527.00$ บาท

รวมเงินปันผลและเงินเฉลี่ยคืนที่จะได้รับทั้งสิ้น = $22,868.00$ บาท

สหกรณ์ออมทรัพย์เครือโรงพยาบาลพญาไท จำกัด

วิธีคิดเงินปันผล (สำหรับสมาชิกที่ซื้อหุ้นเท่ากันทุกเดือน) และเงินเฉลี่ยคืน

นายเคนจิ เป็นสมาชิกสหกรณ์ มีเงินทุนเรือนหุ้นยกมาต้นปี 130,200 บาท

ปกติส่งเงินค่าหุ้นเท่ากันทุกเดือนๆ ละ 600 บาท และมีเงินทุนเรือนหุ้น ณ 30 กันยายน 2560

จำนวนเงิน 137,400 บาท นายเคนจิ ได้กู้เงินพิเศษกับสหกรณ์และมีดอกเบี้ยสะสมในระหว่างปี 2560

จำนวนเงิน 75,122.75 บาท

สมมติว่า สหกรณ์มีการจ่ายเงินปันผลประจำปี 2560 อัตราร้อยละ 4.75 ต่อปี

และเงินเฉลี่ยคืน อัตราร้อยละ 22 ต่อปี

วิธีคิดเงินปันผล มี 2 วิธี ดังนี้

วิธีที่ 1. 1. (ยอดหุ้นยกมาต้นปี x อัตราเงินปันผล/100) = ?

คำนวณได้ ดังนี้ = $(130,200 \times 4.75/100) = 6,184.50$ บาท = **1**

2. (ยอดเงินค่าหุ้นซื้อประจำเดือน x 11 x อัตราเงินปันผล/100) = ?

คำนวณได้ ดังนี้ = $(600 \times 11 \times 4.75/100) = 156.50$ บาท = **2**

เพราะฉะนั้น นายเคนจิ จะได้รับเงินปันผลประจำปี 2560 = **1** + **2**

เงินเฉลี่ยคืนจากดอกเบี้ยสะสม = $75,122.75 \times 22/100$ บาท = **16,527.00** บาท

รวมเงินปันผลและเงินเฉลี่ยคืนที่จะได้รับทั้งสิ้น = **22,868.00** บาท

*สำหรับสมาชิกที่เข้าในระหว่างปี หรือ สมาชิกที่มีการซื้อหุ้นในระหว่างปีที่ไม่เท่ากัน จะคิดเงินปันผลตามส่วนแห่งระยะเวลาที่ชำระค่าหุ้น หุ้นที่ชำระภายในวันที่ 7 ของเดือน จะคิดเงินปันผลให้เต็มเดือน ส่วนหุ้นที่ชำระหลังวันที่ 7 ของเดือน จะคิดเงินปันผลให้ตั้งแต่เดือนถัดไป

**สำหรับสมาชิกที่ไม่เคยกู้เงินกับสหกรณ์ในระหว่างปี และไม่ได้อำนาจระดอบดอกเบี้ยให้แก่สหกรณ์ จะไม่มีเงินเฉลี่ยคืนและเงินเฉลี่ยคืน



***สมาชิกที่ลาออกจะหว่างปีจะไม่ได้รับเงินปันผลและเงินเฉลี่ยคืน